

Nova Sea AS
v/Ole Andreas Fatnes
ole@novasea.no

Saksbehandler: Maria L. Seivåg
e-post: fmnomse@fylkesmannen.no
Tlf: 75531605
Vår ref: 2015/42
Deres ref: 15/56149
Vår dato: 13.07.2016
Deres dato: 26.10.2015
Arkivkode: 542.1

Oversendelse av tillatelse til virksomhet etter forurensningsloven for ny lokalitet Kalvhylla i Vevelstad kommune

Vi viser til søknad fra Nova Sea AS om tillatelse til klarering av ny lokalitet Kalvhylla for matfiskoppdrett av laks, ørret og regnbueørret i Vevelstad kommune, oversendt fra Nordland fylkeskommune den 26.10.2015. Fylkesmannen legger i sin saksbehandling til grunn at omsøkt lokalitet Kalvhylla skal erstatte lokalitet Storurdvika, slik søker har opplyst.

Vedtak

Fylkesmannen i Nordland innvilger søknaden fra Nova Sea AS og gir tillatelse¹ på spesifiserte vilkår². **Tillatelsen er vedlagt og gjelder 3120 tonn MTB matfisk av laks, ørret og regnbueørret ved ny lokalitet Kalvhylla i Vevelstad kommune. Den gjelder forurensning fra virksomheten og er gyldig fra den dato Fylkeskommunen har gitt tillatelse etter akvakulturloven og laksetildelingsforskriften.**

En eventuell klage på dette vedtaket må være oversendt Nordland fylkeskommune innen 3 uker fra sistnevntes samordnende vedtak er mottatt.

Bedriften kan komme med merknader til varsel om fastsettelse av risikoklasse og saksbehandlingsgebyr (se side 7-8) innen 14 dager fra dette brev er mottatt.

Tiltak som må gjennomføres i henhold til tillatelsen:

- Overvåking av resipienten i form av MOM C-undersøkelser i henhold til NS 9410. Neste undersøkelse skal gjennomføres ved enden av førstkommande produksjonssyklus.
- Overvåking av området under anlegget i form av MOM B-undersøkelser i henhold til NS 9410. Neste undersøkelse skal gjennomføres ved maksimal belastning i førstkommande produksjonssyklus.

Alle MOM B- og MOM C-undersøkelser skal oversendes fortløpende så snart rapporter foreligger.

¹ Forurensningsloven § 11

² Forurensningsloven § 16

Bakgrunn

Søknaden gjelder klarering av ny lokalitet Kalvhylla, med en maksimalt tillatt biomasse laks, ørret og regnbueørret på 3120 tonn. Det legges opp til en produksjon på 3120 tonn biomasse årlig, med bruk av 3370 tonn tørrfôr.

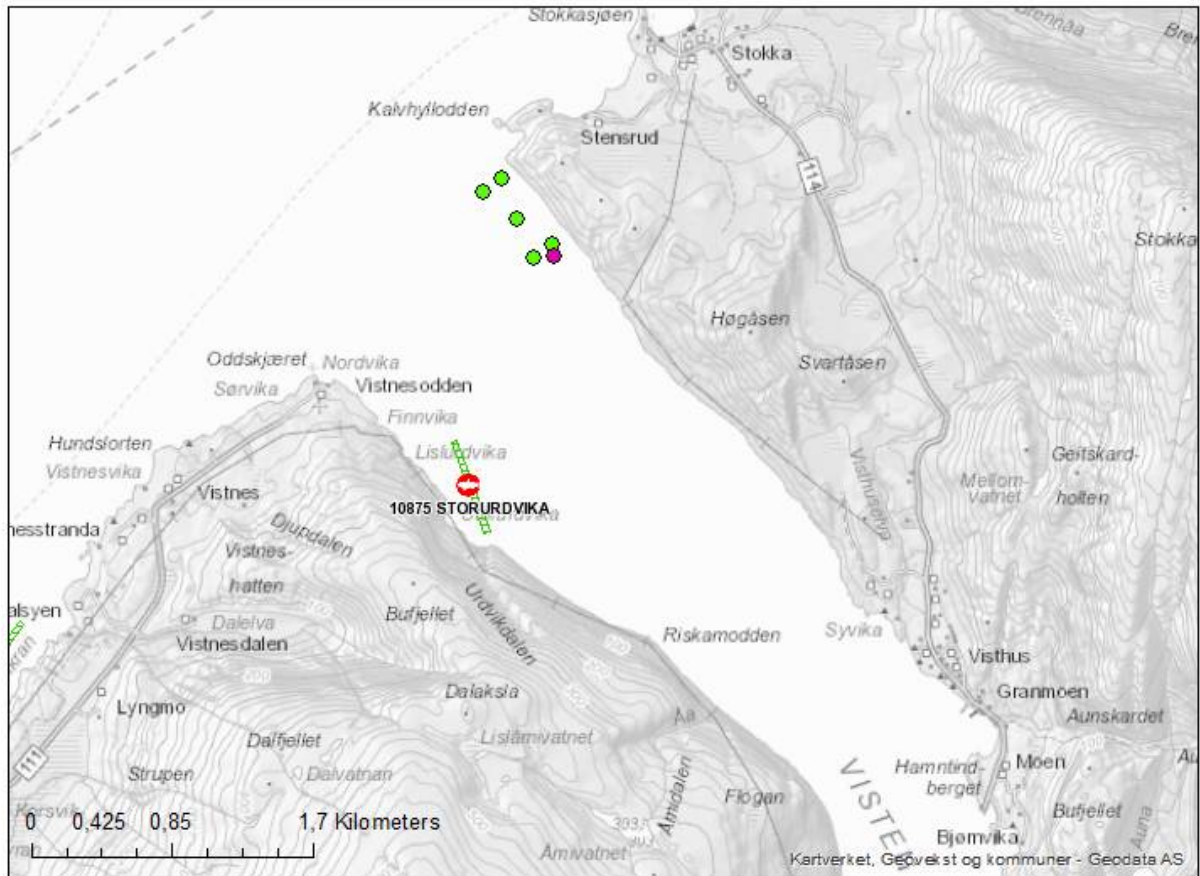

Figur 1. Oversikt over omsøkte plassering av lokalitet Kalvhylla. Grønne sirkler markerer midtpunkt og hjørnepunkt for flytende deler av anlegg, mens lilla sirkel markerer plassering av forflåte. Lokalitet Kalvhylla skal erstatte lokalitet Storurdvika, som er merket av i kartet. Kart hentet fra ArcGIS.

Lokaliteten Kalvhylla ligger i et uplanlagt område i arealdelen av Vevelstad kommune sin kommuneplan.

Søknaden har vært ute til offentlig høring og er behandlet av Vevelstad kommune. Det har kommet inn merknader som gjelder forurensing:

Nordland Fylkes Fiskarlag: Fiskarlaget skriver at etablering av Kalvhylla vil medføre økt belastning av biologiske og kjemiske avfallsstoffer i området.

Fylkesmannens kommentar: Siden lokalitet Storurdvika (også med 3120 tonn MTB) ikke vil være i bruk samtidig som lokalitet Kalvhylla, kan vi ikke se at denne påstanden medfører riktighet.

Ivar Smith-Nilsen (grunneier): Smith-Nilsen skriver at sterkere strøm ved omsøkt lokalitet sammenliknet med eksisterende lokalitet Storurdvika vil frakte ekskrementer, fôrspill og miljøgifter over et større område, noe som er uønsket.

Fylkesmannens kommentar: Ekskrementer og fôrspill er organisk materiale, og det anses som fordelaktig at slikt utslipp spres over større områder siden dette bidrar til at utslippet omsettes av f. eks. børstemark som lever på bunnen. Smith-Nilsen nevner også «miljøgifter», i konteksten lusemidler. Fylkesmannen regulerer ikke direkte hvilke typer eller mengder lusemidler som blir brukt, siden dette overlapper med myndighetsutøvelsen til andre etater. Det er f. eks. Mattilsynet som ivaretar fiskehelse og fiskevelferd, og Statens legemiddelverk som godkjenner stoffene som blir brukt.

Kommunen er positiv til at søknaden blir godkjent som omsøkt. De skriver at området er foreslått regulert til akvakultur i ny plan som er under arbeid.

Saksdokumenter

Fylkesmannen har vurdert følgende undersøkelser:

- MOM B-undersøkelse fra 6.11.2014
- Strømmålinger fra november-desember 2014 på 5, 15, 50 og 100 meters dyp

Fylkesmannens vurdering

Generelle forutsetninger

All forurensning fra virksomheten isolert sett er uønsket. Selv om utslippene er innenfor de fastsatte utslippsgrensene, plikter bedriften å redusere utslippene og å skaffe oversikt over egne utslipp og virkningene av utslippet, så langt dette er mulig uten urimelige kostnader³. Det samme gjelder utslipp av annet som det ikke uttrykkelig er satt grenser for gjennom særskilte vilkår. At forurensningen er tillatt, utelukker ikke erstatningsansvar for skade, ulemper eller tap forårsaket av forurensningen⁴. Tillatelse til utslipp fritar ikke virksomheten fra plikt til å innhente nødvendige tillatelser etter andre lover eller plikt til å overholde bestemmelser og påbud som gis med hjemmel i slike lover.

Akvakulturanlegg kan påvirke miljøet ved støy, lys, lukt, utslipp til vann og ved at det blir generert farlig avfall. Rester etter medisiner og andre stoffer som benyttes i virksomheten kan også påvirke miljøet. Substitusjonsplikten pålegger at bedriften til enhver tid, så langt dette er mulig, benytter stoffer som påvirker miljøet minst mulig. De utslippene et anlegg har til vann må kunne omsettes av naturen etter hvert for ikke å overbelaste miljøet. Dersom rester etter fôr og ekskrementer akkumuleres på bunnen, kan dette føre til oksygenmangel. Dermed kan store deler av nedbrytningsprosessen i bunnsedimentene stoppe og det vil skje en opphopning av organiske avfallsstoffer. Dette kan blant annet medføre lokal utryddelse og endring av bunndyrfaunaen.

Et flytende akvakulturanlegg har ikke rense- eller oppsamlingsmuligheter for utslipp som følge av produksjonen i form av overskuddsfôr, ekskrementer fra fisken, kjemikalie- og legemiddelbruk osv. Utslippet må derfor reguleres gjennom rammer for produksjonen, vilkår

³ Punkt 2.6 i tillatelsen

⁴ Forurensningsloven § 56

om overvåkning, utslippsregulerende vilkår til driften og krav om at miljøtilstanden i resipienten skal opprettholdes på et tilfredsstillende nivå.

Miljøtilstanden i alle vannforekomster skal beskyttes mot forringelse, forbedres og gjenopprettes med sikte på at vannforekomsten skal ha minst god økologisk og kjemisk tilstand⁵. Dette innebærer også at miljøtilstanden i sedimenteringsområdet for utslippet fra anlegget på sikt ikke skal være dårligere enn "god".

Miljømålene for bunnpåvirkning under et oppdrettsanlegg er at organisk avfall ikke skal akkumuleres over tid og at gravende bunndyr kan leve under merdene. Lokalitetens bæreevne oppfattes gjerne som lokalitetens kapasitet til å motta og omsette organisk stoff.

Følgende lovverk er sentralt i vår vurdering:

- Forurensningsloven (bl.a. §§ 11, 16 og 18)
- Vannforskriften (bl.a. §§ 4 til 6 og 12)
- Naturmangfoldloven (§§ 8 til 12)

Miljøpåvirkning

1. Lokalitetens nærsone

Omsøkte lokalitet ligger på nordsiden av Vistenfjordens innløp. MOM B-stasjonene som var lagt direkte rundt planlagt anlegg, hadde dybder mellom 67 og 119 meter. Det er grunnest i øst og nordøst. Under anlegget skråer bunnen mot sørvest mot fjorddypet på ca. 235 meter. Terskelen mellom Mindværffjorden og Vistenfjorden er lite markert, og ligger på ca. 190 meter dyp.

Tolv stasjoner var lagt rundt selve det planlagte anlegget, og tre ekstra stasjoner like sørvest for midten av anlegget. Lokaliteten oppnådde tilstand 1 (meget god), noe som var forventet i og med at det ikke har vært produksjon der. Sedimentet bestod av leire med innslag av skjellsand, silt og grus i anleggets dypere deler, og av skjellsand med innslag av leire, grus og sand på de grunnere delene. Det var bunndyrfauna på alle stasjoner, i stor grad bestående av børstemark, men også av krepsdyr, pigghuder og skjell. Alle stasjoner oppnådde meget god tilstand ut fra målinger av pH/E_h. Seks av de dypere liggende stasjonene hadde grabbvolum ¼ - ¾.

Strømmålingene er tatt på midtpunkt i omsøkt anlegg over en dybde på ca. 105 meter. Overflatestrømmen transporterer vannmassene mot nordvest, mens strømmen på 15 meters dyp har østlige og sørlige komponenter i ulike deler av måleperioden. På 50 meters dyp (spredningsdyp) var vannutskiftningen størst mot sørøst, mens bunnstrømmen på 100 meter hadde størst vanntransport mot nordvest. Generelt sett er strømmen middels sterk til sterk, og andel strømstille er lav.

⁵ Vannforskriften § 4

Nøkkeltall fra strømmåling ved omsøkt lokalitet Kalvhylla

Dyp (m)	Gjennomsnittsstrøm (cm/s)	Maksimalstrøm (cm/s)	Andel strømstille (%)	Neumanns parameter*
5	7,5	22,4	0,4	0,830
15	2,8	9,4	3,9	0,401
50	5	20	3,57	0,37
100	6	21	2,87	0,19

Data i kursiv er målt med rotormåler, resterende data med dopplermåler.

*Viser retningsstabilitet som et tall mellom 0 og 1, der lave verdier tilsvarer lav stabilitet og en «vinglete» strøm, mens høye verdier tilsvarer høy stabilitet og en mer konsekvent retning på strømmen.

2. Vannforekomst

Lokaliteten ligger i vannforekomsten Visten-ytre, klassifisert som beskyttet kyst/fjord med ID nr. 0361030202-5-C i Vann-Nett⁶. Vannforekomsten er per i dag vurdert til å ha god økologisk tilstand. Ut ifra de opplysninger som foreligger mener Fylkesmannen at den søkte produksjonen på lokaliteten har lav sannsynlighet for å føre til forringelse av den økologiske tilstanden i vannforekomsten. Hvis driften får negativ effekt på tilstanden til vannforekomsten, må det imidlertid gjøres tiltak for å bedre forholdene.

Bestemmelsene i vannforskriften innebærer at Fylkesmannen i enkelte tilfeller vil måtte pålegge lokaliteten tilleggsundersøkelser for å kartlegge tilstanden i vannforekomsten. På bakgrunn av utslippets omfang og forventet påvirkning på resipienten, finner Fylkesmannen på dette tidspunktet at det ikke er nødvendig å pålegge denne type undersøkelser.

3. Naturmangfold

Miljødirektoratets database, Naturbasen⁷, viser at Vistenfjorden er registrert som viktig naturtype («spesielt dype fjordområder», regionalt viktig). Fiskeridirektoratets kartbase⁸ har registrert et rekefelt i midten av fjorden. Rekefeltet ligger ca. 250 meter sørvest for flytende deler av omsøkt anlegg. Det er også registrert et gyteområde for kveite ca. 800 meter sørvest for omsøkt lokalitet (ca. 200 meter nordøst for lokalitet Stururdvika).

Ut fra et forurensningsmessig perspektiv mener Fylkesmannen at den omsøkte produksjonen vil medføre lav risiko for forringelse av de aktuelle naturtypene og bestandene som hittil er kjent rundt lokaliteten Kalvhylla, på grunnlag av kunnskap om avstand, topografi og strømforhold. Fylkesmannen legger til grunn at en eventuell endelig innvilgelse av lokalitet Kalvhylla vil medføre at nabolokalitet Stururdvika leveres inn slik at det ikke foregår parallell drift. Registrert gyteområde og rekefelt vil etter Fylkesmannens vurdering ikke belastes nevneverdig mer som følge av dette byttet. Vistenfjorden som naturtype vil trolig motta uendret eller mindre belastning som følge av at lokalitet Kalvhylla erstatter Stururdvika, da det antas at strømmen på aktuell lokalitet i større grad fører utslipp utover i fjorden enn den gjør ved Stururdvika.

⁶ Nettportal som eies av miljøforvaltningen og Norges Vassdrags- og energidirektorat (NVE) og driftes av sistnevnte: <http://vann-nett.no/portal/Default.aspx>

⁷ Naturbase: Fagsystem fra Miljødirektoratet for registrering av verneområder, naturtyper og andre data om biologisk mangfold som er viktige i arealforvaltningen:

<http://geocortex.dirnat.no/silverlightviewer/?Viewer=Naturbase>

⁸ Fiskeridirektoratets kartbase: <http://kart.fiskeridir.no/default.aspx?gui=1&lang=2>

Når det gjelder forurensning fra virksomheten mener Fylkesmannen at den omsøkte produksjonen vil medføre lav risiko for forringelse av de anadrome bestandene i nærheten av lokaliteten. I denne sammenheng er ikke lakselus/andre parasitter eller rømt laks inkludert i begrepet forurensning, siden dette ligger til andre sektoreters myndighet å vurdere. Dette inkluderer påregnelig bruk av lusemidler.

Virksomheten må være oppmerksom på viktige naturtyper i anleggets influensområde og ha fokus på å unngå at virksomhetens drift forringer disse naturverdiene. Denne tillatelsen er gitt med forbehold om eventuell ny kunnskap som måtte komme. Dersom det kommer frem ny kunnskap om nærliggende naturtyper som kan forringes av produksjonen ved lokaliteten, må bedriften regne med at de kan få nye vilkår om overvåking og eventuell regulering av sine utslipp⁹. Kostnadene ved slike tiltak bæres av tiltakshaver¹⁰.

Dersom miljøundersøkelser viser at belastningen på lokalitetens nærsone overskrider lokalitetens tålegrense eller at resipienten påvirkes negativt, kan Fylkesmannen redusere tillatt stående biomasse eller trekke tilbake tillatelsen¹¹.

Vilkår knyttet til vedlagte tillatelse etter forurensningsloven

Krav til miljøundersøkelser (vilkår 13 i tillatelsen)

For å overvåke påvirkninger oppdrettsanlegget har på nærsone og resipient, pålegges virksomheten etter forurensningsloven¹² å gjennomføre MOM B- og MOM C-undersøkelser som beskrevet i NS9410. Fylkesmannen vil gjøre oppmerksom på at standarden er oppdatert i februar 2016, blant annet med nye krav til frekvens.

Første undersøkelse skal gjennomføres ved maksimal belastning i første produksjonssyklus (MOM B) og i enden av første produksjonssyklus (MOM C) etter at vedlagte tillatelse er gjort gyldig ved Fylkeskommunens samordnende vedtak. Undersøkelsene skal innsendes fortløpende når rapportene foreligger.

Dersom det iverksettes miljøovervåking i regi av Fylkesmannen, kan virksomheten pålegges å betale sin del av kostnadene ved en felles resipientundersøkelse sammen med andre virksomheter med utslipp i området der anlegget er plassert.

Konklusjon

Strømstyrke, -retning og topografiske kart over sjøbunnen tilsier at partikulære utslipp fra lokalitet Kalvhylla vil spres slik at det kan omsettes tilfredsstillende. Samtidig er det påvist leirebunn under deler av anlegget, noe som tyder på at materiale sedimenterer under anleggets dypere deler. Dette kan komme av at strømretningen skifter nedover i vannsøylen, (som indikert ved strømmålinger), samt at skråningens helning blir mindre like utenfor anlegget. Det anses som positivt at anlegget søkes lagt over grunnere dyp enn terskeldypet, da dette som oftest bidrar til bedre omsetning av organisk materiale.

⁹ Forurensningslovens § 18

¹⁰ Forurensningsloven § 51 og § 2 nr. 5, og Naturmangfoldloven § 11

¹¹ Forurensningsloven § 18

¹² Forurensningsloven § 16

Fylkesmannen mener at omsøkte plassering ikke nødvendigvis fremstår som ideell for en lokalitet av denne størrelsen. Omsøkte 3120 tonn MTB markerer som kjent grensen for hva som anses som store akvakulturlokaliteter. Siden Kalvhylla søkes som en erstatning for eksisterende lokalitet Storurdvika, vurderer vi imidlertid saken litt annerledes enn om Kalvhylla hadde vært en selvstendig, ny lokalitet. Ut fra kunnskapsgrunnlaget fremstår Storurdvika som en dårligere lokalitet enn lokalitet Kalvhylla ut fra et forurensningsmessig perspektiv. MOM B-undersøkelser på lokalitet Storurdvika har vist at enkeltstasjoner under anlegget har oppnådd meget dårlig tilstand. Lokaliteten som helhet har likevel oppnådd tilstander 1-2 (meget god-god). Punktbelastningen som har vært påvist har erfaringsvis restituert seg etter noen måneder med brakklegging. Fylkesmannen forventer derfor at lokalitet Storurdvika vil restituere seg relativt raskt ved en eventuell nedleggelse.

Fylkesmannen innvilger herved søknaden om ny lokalitet Kalvhylla i Vevelstad kommune. Innvilgelsen forutsetter at den erstatter lokalitet Storurdvika dersom Fylkeskommunen utsteder en samordnende tillatelse etter akvakulturloven. Det er ikke tillatt å benytte eksisterende utslippstillatelse for lokalitet Storurdvika og vedlagte tillatelse for lokalitet Kalvhylla samtidig. Samlet sett mener Fylkesmannen at risikoen for at den omsøkte etableringen (som en erstatning for lokalitet Storurdvika) vil medføre forurensning som overstiger tåleevnen til resipienten er lav. Dette gjelder for både nærsonen, hovedresipienten og tåleevnen til økosystemet.

Det er i saksbehandlingen lagt vekt på de forurensningsmessige ulemper, samt de fordeler som tiltaket vil medføre. Dersom Fylkeskommunens vedtak innebærer tillatelse til en lavere produksjonsramme enn det som fremgår av dette vedtaket, er det produksjonsrammen i Fylkeskommunens vedtak som gjelder. Tillatelsen kan endres på visse vilkår¹³. Endringer skal være basert på skriftlig saksbehandling og en forsvarlig utredning av saken. En eventuell endringssøknad må derfor foreligge i god tid før endring ønskes gjennomført.

Fylkesmannen understreker at vurderingene er gjort med forutsetning av at virksomheten benytter best mulig teknologi og driftsmetoder for å minimalisere utslippene til miljøet¹⁴. Overvåking av miljøtilstanden og mulige endringer av tilstanden i resipienten vil avgjøre om utslippet er forsvarlig også i fremtiden. Krav om miljøundersøkelser vil også dokumentere om anlegget har uønskede effekter på resipienten.

I tillegg til de krav som følger av tillatelsen, plikter bedriften å overholde forurensningsloven og produktkontrollloven, samt forskrifter som er hjemlet i disse lovene. For informasjon om regler som kan være aktuelle for bedriften, viser vi til *Regelhjelp.no*. Brudd på utslippstillatelsen er straffbart¹⁵. Også brudd på krav som følger direkte av forurensningsloven og produktkontrollloven samt forskrifter fastsatt i medhold av disse lovene, er straffbart.

Varsel om saksbehandlingsgebyr og risikoklasse

Det skal betales gebyr for Fylkesmannens behandling av ny tillatelse til forurensende virksomhet¹⁶.

¹³ Forurensningsloven § 18

¹⁴ Forurensningsloven § 2 nr. 3 og Naturmangfoldloven § 12

¹⁵ Forurensningsloven §§ 78 og 79

¹⁶ Forurensningsforskriften kapittel 39

Fylkesmannen varsler at man for saksbehandlingen vil kreve inn saksbehandlingsgebyr etter fastsatte gebyrsatser¹⁷. Nova Sea AS vil dermed ilegges et gebyr på 21 500 kr. Plasseringen i gebyrsats er gjort ut ifra en vurdering av søknaden.

Lokaliteten Kalvhylla ligger i et område klassifisert som beskyttet kyst/fjord. En vurdering av omsøkt produksjon samt miljøforhold gjør at Fylkesmannen varsler at lokaliteten Kalvhylla plasseres i risikoklasse 3.¹⁸ Plassering i risikoklasse skjer for øvrig ut ifra skjønn.

Risikoklassen har direkte konsekvens ved innkreving av gebyr for gjennomføring av tilsyn av inntil en dags varighet. Hvilken risikoklasse en virksomhet er plassert i har også en viss betydning for Fylkesmannens planlegging av tilsyn. For øvrig finnes det egne satser for gjennomføring av større revisjoner. Disse er basert på ressursbruk og er dermed uavhengig av plassering i risikoklasse.

Dersom dere har merknader til varselet, ber vi om at disse bli sendt innen 14 dager fra dette brev er mottatt¹⁹.

Klageadgang, saksopplysninger m.m.

Avgjørelsen kan påklages til Miljødirektoratet²⁰. Fristen for å klage på vårt vedtak er 3 uker etter at Nordland fylkeskommunes samordnede vedtak er mottatt²¹. Klagen sendes til Fylkeskommunen med kopi til Fylkesmannen i Nordland, Moloveien 10, 8002 Bodø. Klagen skal være begrunnet og angi den eller de endringer som ønskes²².

En eventuell klage fører ikke automatisk til at gjennomføringen av vedtaket utsettes. Fylkesmannen eller Miljødirektoratet kan etter anmodning eller av eget tiltak beslutte at vedtaket ikke skal gjennomføres før klagefristen er ute eller klagen er avgjort²³.

¹⁷ 3 jf. § 39-5 i forurensningsforskriften/ 4 jf. § 39-4 i forurensningsforskriften

¹⁸ Forurensningsloven § 18

¹⁹ Forvaltningsloven § 16

²⁰ Forvaltningsloven § 28

²¹ Forvaltningsloven § 29

²² Forvaltningsloven § 32

²³ Forvaltningsloven § 42

Med visse begrensninger har partene rett til å se sakens dokumenter²⁴. Nærmere opplysninger om dette fås ved henvendelse til Fylkesmannen. Vi vil på forespørsel også kunne gi øvrige opplysninger om saksbehandlingsregler og andre regler av betydning for saken.

Med hilsen

Tore Vatne (e.f.)
seksjonsleder

Maria L. Seivåg
rådgiver

Dette brevet er godkjent elektronisk og har derfor ikke underskrift.

Kopi:

Mattilsynet
Nordland fylkeskommune
Fiskeridirektoratet Region Nordland
Kystverket
Nordland Fylkes Fiskarlag

postmottak@mattilsynet.no
post@nfk.no
postmottak@fiskeridir.no
post@kystverket.no
nordland@fiskarlaget.no

Vevelstad kommune
Ivar Smith-Nilsen
Stokka grendelag

post@vevelstad.kommune.no
ivsm@outlook.com
Stokkasjøen
8870 Visthus
8908 Brønnøysund

Brønnøy fiskarlag

²⁴ Forvaltningsloven § 18

Nova Sea AS
v/Ole Andreas Fatnes
ole@novasea.no

Saksbehandler: Maria L. Seivåg
e-post: fmnomse@fylkesmannen.no
Tlf: 75531605
Vår ref: 2015/42
Deres ref: 15/56149
Vår dato: 13.07.2016
Deres dato: 26.10.2015
Arkivkode: 542.1

Tillatelse til virksomhet etter forurensningsloven

Nova Sea AS

Ny lokalitet Kalvhylla

Vevelstad kommune

Informasjon om ansvarlig enhet

Navn	Nova Sea AS
Gate/postboks	-
Poststed	8764 Lovund
Org. nummer	961 956 268

Informasjon om lokalitet

Lokalitetsnavn	Anleggsnummer	Risikoklasse ¹	Anleggsaktivitet	MTB (tonn)
Kalvhylla	-	3	Matfisk – sjø	3120

Tillatelsen gitt: 13.7.2016	
Tore Vatne (e.f.) seksjonsleder	Maria L. Seivåg rådgiver

Dette brevet er godkjent elektronisk og har derfor ikke underskrift.

¹ Jf. forurensningsforskriften kapittel 39 om gebyr til statskassen for Fylkesmannen sitt arbeid med tillatelser og kontroll etter forurensningsloven

Innholdsfortegnelse

1. Produksjonsforhold og rammer	3
2. Generelle vilkår	3
2.1 UTSLIPPSBEGRENSNINGER	3
2.2 PLIKT TIL Å OVERHOLDE GRENSEVERDIER	3
2.3 PLIKT TIL Å REDUSERE FORURENSNING SÅ LANGT SOM MULIG	3
2.4 TILTAK VED ØKT FORURENSNINGSFARE	4
2.5 INTERNKONTROLL	4
3. Utslipp til vann	5
3.1 UTSLIPP AV FÔR	5
3.2 UTSLIPP AV KJEMIKALIER OG LEGEMIDLER	5
3.3 VASKING OG IMPREGNERING AV NØTER	5
3.4 SANITÆRAVLØPSVANN	5
3.5 OLJEHOLDIG AVLØPSVANN	5
3.6 OVERFLATEVANN	5
3.7 MUDRING OG DUMPING	5
4. Utslipp til luft	6
5. Lys	6
6. Forurensede sedimenter	6
7. Kjemikalier og legemidler	6
7.1 VURDERING AV KJEMIKALIER OG LEGEMIDLER	6
7.2 SUBSTITUSJON	6
7.3 REACH	7
7.4 LAGRING AV LEGEMIDLER OG KJEMIKALIER	7
8. Støy	7
9. Energi	7
10. Avfall	8
10.1 GENERELLE KRAV	8
10.2 HÅNDTERING OG LAGRING AV FARLIG AVFALL	8
10.3 HÅNDTERING AV LEGEMIDLER OG KJEMIKALIERESTER	8
10.4 HÅNDTERING AV PRODUKSJONSAVFALL OG SLAM	9
11. Forebyggende og beredskapsmessige tiltak mot utslipp	9
11.1 MILJØRISIKOANALYSE	9
11.2 FOREBYGGENDE TILTAK	9
11.3 ETABLERING AV BEREDSKAP	9
11.4 VARSLING AV AKUTTE UTSLIPP	10
12. Miljøinformasjon og journalføring	10
13. Miljøtilstand og resipientovervåking	10
13.1 KRAV TIL MILJØTILSTAND	10
13.2 OVERVÅKING	10
13.3 UTVIDET OVERVÅKING	11
14. Utskifting av utstyr	11
15. Eierskifte og/eller navneendring	11
16. Nedleggelse	11
17. Tilsyn	12
18. Bortfall av tillatelsen	12
VEDLEGG Liste over prioriterte stoffer, jf. punkt 2.1.....	13

1. Produksjonsforhold og rammer

Tillatelsen gjelder forurensning fra matfiskproduksjon av laks, ørret og regnbueørret i sjø på ny lokalitet Kalvhylla med tilhørende landbase og eventuelt flytende fôringsflåte. Tillatelsen er basert på en søknad om 3120 tonn maksimal tillatt biomasse.

Det legges opp til en produksjon på 3120 tonn fisk årlig, med bruk av inntil 3370 tonn fôr. Disse opplysninger er lagt til grunn for Fylkesmannens vurdering av søknaden, og en utnyttelse av gjeldende MTB som avviker betydelig fra disse forholdene vil være søknadspliktig. Fylkesmannen gjør også oppmerksom på at denne utslippstillatelse og eksisterende utslippstillatelse for lokalitet Storurdvika ikke kan benyttes samtidig.

Navn på lokalitet	Kartblad		UTM-koordinater (WGS84)	Biomasse (tonn)
	M-711	Norge-serien		
Kalvhylla	1826-3	10116	33W 3872 ⁹⁹ 72940 ⁵⁷	3120

2. Generelle vilkår

2.1 UTSLIPPSBEGRENSNINGER

De utslippskomponenter fra virksomheten som er antatt å ha størst miljømessig betydning, er uttrykkelig regulert gjennom spesifikke vilkår i denne tillatelsens pkt. 3 til 10. Utslipp som ikke er uttrykkelig regulert på denne måten, er omfattet av tillatelsen så langt opplysninger om slike utslipp ble fremlagt i forbindelse med saksbehandlingen eller må anses å ha vært kjent på annen måte da vedtaket ble truffet. Dette gjelder likevel ikke utslipp av prioriterte stoffer oppført i vedlegg 1. Utslipp av slike komponenter er bare omfattet av tillatelsen dersom dette framgår uttrykkelig av vilkårene i pkt. 3 til 10, eller de er så små at de må anses å være uten miljømessig betydning.

2.2 PLIKT TIL Å OVERHOLDE GRENSEVERDIER

Alle grenseverdier skal overholdes innenfor de fastsatte midlingstider. Variasjoner i utslippene innenfor de fastsatte midlingstidene skal ikke avvike fra hva som følger av normal drift i en slik grad at de kan føre til økt skade eller ulempe for miljøet.

2.3 PLIKT TIL Å REDUSERE FORURENSNING SÅ LANGT SOM MULIG

All forurensning fra virksomheten, herunder utslipp til luft og vann, samt støy, lys og avfall, er isolert sett uønsket. Selv om utslippene holdes innenfor fastsatte utslippsgrenser, plikter bedriften å redusere sine utslipp, herunder støy, så langt dette er mulig uten urimelige kostnader. Plikten omfatter også utslipp av komponenter det ikke gjennom vilkår i pkt. 3 - 10 uttrykkelig er satt grenser for.

For produksjonsprosesser der utslippene er proporsjonale med produksjonsmengde, skal eventuell reduksjon av produksjonsnivå i forhold til det som er lagt til grunn i forbindelse med saksbehandlingen, medføre en tilsvarende reduksjon i utslippene.

2.4 TILTAK VED ØKT FORURENSNINGSFARE

Dersom det som følge av unormale driftsforhold eller av andre grunner oppstår fare for økt forurensning, plikter virksomheten å iverksette de tiltak som er nødvendige for å eliminere eller redusere den økte forurensningsfaren, herunder om nødvendig å redusere eller innstille driften.

Virksomheten skal så snart som mulig informere Fylkesmannen om unormale forhold som har eller kan få forurensningsmessig betydning. Akutt forurensning skal varsles ihht. pkt 11.4.

2.5 INTERNKONTROLL

Virksomheten plikter å etablere internkontroll for sin virksomhet i henhold til gjeldende forskrift om dette². Internkontrollen skal blant annet sikre og dokumentere at bedriften overholder krav i denne tillatelsen, forurensningsloven, produktkontrollloven og relevante forskrifter til disse lovene. Bedriften plikter å holde internkontrollen oppdatert.

Bedriften plikter til enhver tid å ha oversikt over alle aktiviteter som kan medføre forurensning og kunne redegjøre for risikoforhold ved anlegget (lokalitet, landbase, fôringsflåte). De som arbeider på virksomheten skal ha nødvendig kunnskap om mulige utslipp, og må arbeide aktivt gjennom egenkontroll for å hindre skade eller ulempe for miljøet, og forebygge utslipp.

Virksomheten skal ha en driftsansvarlig ved anlegget som skal påse at krav i tillatelsen og generelle krav i forurensningsloven med forskrifter overholdes. Driftsansvarlig skal også sørge for overvåkning og gjennomgang av virksomhetens internkontroll når det gjelder ytre miljø.

Miljømål

Virksomheten skal sette miljømål for anleggets påvirkning på ytre miljø, jf. internkontrollforskriften § 5 punkt 4. Miljømålene skal være målbare, konkrete og tilpasset det aktuelle anlegget. Målene skal dokumenteres skriftlig jf. samme paragraf, og skal gjøres kjent for de ansatte. Eksempler på ytre miljømål for anleggets påvirkning kan være fôrfaktor, avfallsmengder, energiforbruk, kjemikaliemengder, legemidler, vedlikeholds- og utskiftningsfrekvens for utslippsrelatert utstyr m.m.

Plikt til forebyggende vedlikehold

For å holde de ordinære utslipp på et lavest mulig nivå og for å unngå utilsiktede utslipp skal virksomheten sørge for forebyggende vedlikehold av utstyr som kan ha utslippsmessig betydning. Virksomheten plikter å føre jevnlig tilsyn og kontroll med utslippsrelatert utstyr, og system/rutiner for vedlikehold av slikt utstyr skal være dokumentert jf. internkontrollforskriften § 5 punkt 7³.

² Systematisk helse-, miljø- og sikkerhetsarbeid i virksomheter – forskrift av 06.12.1996 nr. 1127 (internkontrollforskriften)

³ Systematisk helse-, miljø- og sikkerhetsarbeid i virksomheter – forskrift av 06.12.1996 nr. 1127 (internkontrollforskriften)

3. Utslipp til vann

3.1 UTSLIPP AV FÔR

Tap og spill av fôr skal reduseres mest mulig. Fisken skal ikke overføres eller føres på en slik måte at det kan medføre skade eller ulempe for det ytre miljø. Ved forhøyet fôrforbruk, skal årsakene til dette kartlegges og nødvendige tiltak settes i verk i den hensikt å bringe fôrforbruket ned. Virksomheten skal ha skriftlige rutiner som sikrer en utføring i den daglige driften som minimaliserer utslipp. Forhøyet fôrforbruk skal journalføres, med beskrivelse av årsak og iverksatte tiltak.

3.2 UTSLIPP AV KJEMIKALIER OG LEGEMIDLER

Bruk og utslipp av kjemikalier, legemidler, og desinfeksjonsmiddel skal virksomheten gjøre i samsvar med gjeldende regelverk/retningslinjer fra myndighetene.

Ved bruk av legemidler og miljøskadelige kjemikalier skal det vises særlig aktsomhet for å unngå at midlene slipper ut i det omkringliggende miljø og gjør skade på miljøet.

3.3 VASKING OG IMPREGNERING AV NØTER

Nøter som er behandlet med miljøskadelige kjemikalier (inkludert kobber), kan ikke vaskes og reimpregneres på oppdrettslokaliteten. Grovrengjøring av nøter i form av spyling er tillatt. Nøter som ikke inneholder miljøskadelige kjemikalier kan vaskes og reimpregneres på oppdrettslokaliteten. Grovrengjøring, vask og impregnering skal likevel ikke medføre utslipp som gir ulempe eller skade på miljøet.

3.4 SANITÆRAVLØPSVANN

Avløpet fra anleggets sanitæranlegg skal skje i samsvar med gjeldende regelverk og søknad skal sendes til kommunen.

3.5 OLJEHOLDIG AVLØPSVANN

Oljeholdig avløpsvann fra verksted, motorrom eller lignende skal renses tilfredsstillende i oljeavskiller eller tilsvarende renseinnretning⁴

3.6 OVERFLATEVANN

Diffuse utslipp fra produksjonsprosesser og fra utearealer, for eksempel avrenning fra lagerområder og områder for lossing/lasting, som kan medføre skade eller ulempe for miljøet, skal begrenses mest mulig. Avrenning av overflatevann fra virksomhetens utearealer skal håndteres slik at det ikke medfører skade på miljøet.

3.7 MUDRING OG DUMPING

Mudring og dumping er forbudt uten tillatelse fra Fylkesmannen, jf. forurensningsforskriften kap. 22.

⁴ Jf. forurensningsforskriften kapittel 15 om krav til oljeholdig avløpsvann

4. Utslipp til luft

Fôrlagring, tilberedning, spyling, rengjøring og tørking av nøter samt annen virksomhet ved oppdrettsanlegget skal foregå slik at det ikke fører til luktulempet av betydning for naboer m.fl.

5. Lys

Virksomheter som benytter lys som vekstregulering etc. må sørge for å utforme lysanlegget slik at dette er minst mulig til sjenanse for bosetninger, fritidshus e.l.

6. Forurensede sedimenter

Virksomheten plikter å holde løpende oversikt over eventuelle forurensede sedimenter ved anlegget, herunder faren for spredning, samt vurdere behovet for undersøkelser og tiltak. Er det grunn til å anta at undersøkelser eller andre tiltak vil være nødvendig, skal Fylkesmannen varsles om dette.

7. Kjemikalier og legemidler

Med kjemikalier menes her kjemiske stoffer og stoffblandinger som brukes i virksomheten, for eksempel begroingshindrende midler, vaskemidler, desinfeksjonsmidler, hydraulikkvæsker og brannbekjempningsmidler.

Med legemidler menes her stoffer og preparater som brukes i virksomheten og som er bestemt til å forebygge, lege eller lindre sykdom eller sykdomssymptomer, påvirke fysiologiske funksjoner hos fisk eller til å påvise sykdom. For eksempel avlusningsmidler i form av fôr- eller badebehandlingsmidler.

7.1 VURDERING AV KJEMIKALIER OG LEGEMIDLER

For kjemikalier og legemidler som benyttes på en slik måte at det kan medføre forurensning eller fare for forurensning, skal virksomheten dokumentere at den har foretatt en vurdering av kjemikalienes og legemidlenes helse- og miljøegenskaper på bakgrunn av testing eller annen relevant dokumentasjon jf. også punkt 2.5 om internkontroll.

7.2 SUBSTITUSJON

Virksomheten plikter å etablere et dokumentert system for substitusjon av kjemikalier og legemidler. Det skal foretas en løpende vurdering av faren for skadelige effekter på helse og miljø forårsaket av de kjemikalier og legemidler som benyttes, og om alternativer finnes. Skadelige effekter knyttet til produksjon, bruk og endelig disponering av produktet, skal vurderes. Der bedre alternativer finnes, plikter virksomheten å benytte disse så langt dette kan skje uten urimelig kostnad eller ulempe.⁵

⁵ Jf. produktkontrollloven av 11.6.1979 nr. 79 § 3a

7.3 REACH

Stoffer alene, i stoffblandinger og/eller i produkter, skal ikke brukes uten at de er i overensstemmelse med kravene i REACH-regelverket⁶.

7.4 LAGRING AV LEGEMIDLER OG KJEMIKALIER

Legemidler, biocider og kjemikalier skal være lagret forsvarlig. Lagerlokalene skal utformes slik at spill ved uhell eller lignende blir samlet opp.

8. Støy

Virksomhetens bidrag til utendørs støy ved omkringliggende boliger, sykehus, pleieinstitusjoner, fritidsboliger, utdanningsinstitusjoner og barnehager skal ikke overskride følgende grenser, målt eller beregnet som frittfeltsverdi ved mest støyutsatte fasade:

Mandag-fredag	Kveld mandag-fredag	Lørdag	Søn-/helligdager	Natt (kl. 23-07)	Natt (kl. 23-07)
55 L_{den}	50 $L_{evening}$	50 L_{den}	45 L_{den}	45 L_{night}	60 L_{AFmax}

L_{den} er definert som døgnmiddel. Med impulsstøy eller rentonelyd er grensen 5 dBA lavere. Den strengeste grenseverdien legges til grunn når impulslyd opptrer med i gjennomsnitt mer enn 10 hendelser pr. time.

$L_{evening}$ er A-veiet ekvivalentnivå for 4 timers kveldsperiode fra kl. 19-23.

L_{night} er A-veiet ekvivalentnivå for 8 timers nattperiode fra kl. 23-07.

L_{AFmax} , er gjennomsnitt av de 5-10 høyeste forekommende støynivåene L_{AF} (A-veid støynivå med Fast respons) fra en industribedrift i nattperioden 23-07.

Med impulslyd menes kortvarige, støtvide lydtrykk med varighet på under 1 sekund og der impulslyden er av typen «highly impulsive sound» som definert i T-1442 kapittel 6. Dersom impulslyd forekommer mer enn 10 hendelser per time er grenseverdien 5 dBA lavere enn de grenseverdier som er angitt i tabellen.

Støygrenser skal overholdes innenfor alle driftsdøgn. Støygrensene gjelder all støy fra bedriftens ordinære virksomhet, inkludert intern transport på bedriftsområdet og lossing/lasting av råvarer og produkter. Støy fra bygg- og anleggsvirksomhet og fra ordinær persontransport av virksomhetens ansatte er likevel ikke omfattet av grensene.

Virksomheten plikter å redusere støy mest mulig. Dette gjelder for eksempel skjerming av aggregat, vifter og lignende.

9. Energi

Virksomheten skal ha et system for kontinuerlig vurdering av tiltak som kan iverksettes for å oppnå en mest mulig energieffektiv produksjon i anleggene. Energistyringssystemet skal være i samsvar med norsk standard for energiledelse og inngå i virksomhetens internkontroll, jf. pkt. 2.5.

⁶ Forskrift om registrering, vurdering, godkjenning og begrensning av kjemikalier (REACH) av 30. mai 2008.

10. Avfall

10.1 GENERELLE KRAV

Virksomheten plikter så langt det er mulig uten urimelige kostnader eller ulemper å unngå at det dannes avfall som følge av virksomheten. Innholdet av skadelige stoffer i avfallet søkes begrenset mest mulig.

Virksomheten plikter å sørge for at all håndtering av avfall, herunder farlig avfall, skjer i overensstemmelse med gjeldende regler for dette fastsatt i eller i medhold av forurensningsloven, herunder avfallsforskriften⁷. Kasserte nøter vil inneholde en viss bestanddel kobber. For å avgjøre om innholdet av kobber (eller andre stoffer) medfører at nøtene klassifiseres som farlig avfall viser Fylkesmannen til REACH-regelverket.

Avfall som oppstår i virksomheten, skal søkes gjenbrukt i virksomhetens produksjon eller i andres produksjon, eller – for brennbart avfall – søkes utnyttet til energiproduksjon internt/eksternt. Slik utnyttelse må imidlertid skje i overensstemmelse med gjeldende regler fastsatt i eller i medhold av forurensningsloven, samt krav fastsatt i denne tillatelsen.

Avfall som oppstår i virksomheten skal lagres på en slik måte at det ikke oppstår forurensning. Avfallet skal leveres videre til lovlig mottak, jf. forurensningsloven § 32 om håndtering av næringsavfall. Det er forbudt å brenne, grave ned eller dumpe avfall i sjø, det gjelder også kassert utstyr.

10.2 HÅNDTERING OG LAGRING AV FARLIG AVFALL

Sikringstiltak for lagring av farlig avfall skal være basert på en risikovurdering. Avfallet skal lagres utilgjengelig for uvedkommende. Lagringsområdet for farlig avfall skal ha fast dekke for å kunne oppdage og samle opp spill/søl. Avfallet må beskyttes mot vanninntrenging for å forebygge avrenning fra avfallet eller lekkasjer. Lagret farlig avfall skal være merket slik at det fremgår hva som er lagret, og ulike fraksjoner av farlig avfall skal ikke blandes sammen, men må behandles separat og skal merkes med EAL-nummer. Lageret skal også være sikret mot avdamping av forurensing til luft. Virksomheten er selv ansvarlig for at farlig avfall leveres årlig. Elektronisk deklarasjon av farlig avfall gjøres gjennom:

<https://www.avfallsdeklarerer.no>

10.3 HÅNDTERING AV LEGEMIDLER OG KJEMIKALIERESTER

Ubenyttede rester av legemidler og kjemikalier, for eksempel medisinfôr, antibiotika, biocider og andre miljøfarlige stoffer (inkludert emballasje) må samles opp, behandles og lagres separat slik at ikke "rent" avfall blir kontaminert og ubrukelig som ressurs. Det samme gjelder for ensilasje, fôrrester og slam/ekskremitter som inneholder legemiddel- eller kjemikalierester. Lageret for antibiotikaholdig død fisk og annet antibiotikaholdig avfall eller slam skal ha nok kapasitet, både til avfall ved vanlig drift og avfall ved sykdom. Avfallet skal leveres tilbake til produsent eller annen godkjent mottaker for farlig avfall⁸.

⁷ Forskrift om gjenvinning og behandling av avfall av 1.6.2004, nr. 930.

⁸ Jf. forskrift om gjenvinning og behandling av avfall (avfallsforskriften) kapittel 11.

10.4 HÅNDTERING AV PRODUKSJONSAVFALL OG SLAM

Død fisk og annet organisk produksjonsavfall som fôrrester, slam, fett o.l. skal håndteres på en slik måte at det ikke oppstår forurensning. Død fisk skal tas opp av sjøen minst hver dag. Virksomheten skal ha beredskap til å håndtere massiv fiskedød ved f. eks sykdom eller algeoppblomstring.

Oppsamlet død fisk skal konserveres omgående ved ensilering, frysing e.l. og føres til eget lager. Fisk som skal ensileres må kvernes og tanken må ha omrøring. Ensilasjetanker skal være forsvarlig sikret mot utslipp til miljøet. Oppsamlet organisk avfall som ikke inneholder antibiotika kan utnyttes som fôrprodukter eller gjødsel/jordforbedringsmiddel og skal håndteres etter gjeldende regelverk⁹ på dette området. Avfallet skal leveres videre til lovlig mottaker, jf. forurensningsloven § 32 om håndtering av næringsavfall, både ved utnyttelse av avfallet som en råvare i annen produksjon, og videre avfallshåndtering.

11. Forebyggende og beredskapsmessige tiltak mot utslipp

11.1 MILJØRISIKOANALYSE

Virksomheten skal gjennomføre en miljørisikoanalyse av sin virksomhet knyttet til den aktuelle lokaliteten. Virksomheten skal vurdere resultatene i forhold til akseptabel miljørisiko. Potensielle kilder til akutt forurensning av vann, grunn og luft skal kartlegges. Miljørisikoanalysen skal dokumenteres og skal omfatte alle forhold ved virksomheten som kan medføre akutt forurensning med fare for helse- og/eller miljøskader inne på virksomhetens område eller utenfor. Ved modifikasjoner og endrede produksjonsforhold skal miljørisikoanalysen oppdateres.

Virksomheten skal ha oversikt over de miljøressurser som kan bli berørt av akutt forurensning og de helse- og miljømessige konsekvenser slik forurensning kan medføre.

Virksomheten skal kjenne til risikoen for uønskede miljøpåvirkninger på utvalgte naturtyper og nøkkelområder for spesielle arter som følge av utslipp fra anlegget og tilhørende landbase. Virksomheten må ha kunnskap om økosystemet, bunn- og strømforhold på lokaliteten, samt nærhet til viktige naturverdier som f. eks villaksens vandringsruter og nærliggende laksefjorder og laksevassdrag.

11.2 FOREBYGGENDE TILTAK

På basis av miljørisikoanalysen skal virksomheten iverksette risikoreduserende tiltak. Både sannsynlighetsreduserende og konsekvensreduserende tiltak skal vurderes. Virksomheten skal ha en oppdatert oversikt over de forebyggende tiltakene.

11.3 ETABLERING AV BEREDSKAP

Virksomheten skal, på bakgrunn av miljørisikoanalysen og de iverksatte risikoreduserende tiltakene, etablere og vedlikeholde en beredskap mot akutt utslipp (herunder havari, rømming, massedød i merd på grunn av sykdom, algeangrep, maneter etc.). Beredskapen skal være tilpasset den miljørisikoen som virksomheten til enhver tid representerer.

11.4 VARSLING AV AKUTTE UTSLIPP

Akutte utslipp eller fare for akutte utslipp skal varsles i henhold til gjeldende forskrift⁹. Virksomheten skal også så snart som mulig underrette Fylkesmannen i slike tilfeller.

12. Miljøinformasjon og journalføring

Virksomheten skal ha kunnskap om miljøpåvirkning fra egen aktivitet og oversikt over annen relevant miljøinformasjon¹⁰. Virksomheten skal regelmessig registrere og journalføre følgende data:

Tema	Data
Produksjon	Fiskemengde i MTB og total årsproduksjon
Fôr	Fôrtype, fôrforbruk, fôrfaktor
Avfall	Typer, mengde og disponeringsmåter
Kjemikaler og legemidler	Typer og forbruk
Oppsamlet slam med antibiotika	Mengde og disponeringsmåter
Rømt fisk	Antall rømmingstilfeller og mengde rømt fisk

Journalen skal tas vare på ved anlegget i minst 4 år og være tilgjengelig ved kontroll/inspeksjon. Deklareringsskjema for levert farlig avfall skal oppbevares i 3 år og kreves forevist Fylkesmannen ved inspeksjon. Elektronisk deklarasjon av farlig avfall gjøres gjennom: <https://www.avfallsdeklarering.no>

13. Miljøtilstand og resipientovervåking

13.1 KRAV TIL MILJØTILSTAND

Utslipp fra anlegget skal ikke føre til at organisk avfall akkumuleres over tid eller at gravende dyr ikke kan eksistere under anlegget eller i nærsone til anlegget. I influensområdet utenfor nærsone til lokaliteten bør tilstandsklassen ikke være dårligere enn klasse II (jf. SFT-veiledning 97:03: *Klassifisering av miljøkvalitet i fjorder og kystfarvann*) når det gjelder dypvann, bløtbunnsfauna og sediment, og tilstandsklassen skal ikke ha en negativ utvikling.

Det skal foretas jevnlig, risikobasert miljøovervåking for å dokumentere at kravene til miljøtilstand overholdes.

13.2 OVERVÅKING

Etter forurensningsloven¹¹ pålegges virksomheten å gjennomføre MOM B- og MOM C-undersøkelser i henhold til NS 9410. Merk at standarden er oppdatert i februar 2016, blant annet med nye krav til frekvens.

⁹ Forskrift om varslings av akutt forurensning eller fare for akutt forurensning av 9.7.1992, nr. 1269

¹⁰ Jf. lov om rett til miljøinformasjon og deltakelse i offentlige beslutningsprosesser av betydning for miljøet (miljøinformasjonsloven).

¹¹ Forurensningsloven § 16

Første undersøkelse skal gjennomføres ved maksimal belastning i første produksjonssyklus (MOM B) og i enden av første produksjonssyklus (MOM C) etter at denne tillatelse er gjort gyldig ved Fylkeskommunens samordnende vedtak. Undersøkelsene skal innsendes fortløpende når rapportene foreligger.

MOM B-undersøkelsen skal utføres av en uavhengig, kompetent faginstans og resultatene skal ha en faglig vurdering i forhold til miljøpåvirkning.

Innehaver av denne tillatelse plikter å sørge for at MOM C-undersøkelsene i sin helhet gjennomføres av akkreditert organ, og at faginstansen som gjennomfører disse undersøkelsene legger relevante parametere inn i Vann-miljø¹² umiddelbart etter rapportering. Data leveres på Vannmiljø's importformat, som finnes på <http://vannmiljokoder.miljodirektoratet.no>. Her finnes også oversikt over hvilken informasjon som skal registreres i henhold til Vannmiljø's kodeverk.

13.3 UTVIDET OVERVÅKING

Virksomheten plikter å gjennomføre mer omfattende undersøkelser eller overvåking dersom Fylkesmannen finner dette nødvendig for å kartlegge anlegget sin forurensningseffekt på resipienten jf. forurensningsloven § 51. Virksomheten kan også bli pålagt å betale en forholdsmessig del av kostnadene ved en felles resipientundersøkelse sammen med andre virksomheter med utslipp i området.

14. Utskifting av utstyr

Dersom det skal foretas utskifting av utstyr i virksomheten som gjør det teknisk mulig å motvirke forurensninger på en vesentlig bedre måte enn da tillatelsen ble gitt, skal Fylkesmannen på forhånd gis melding om dette.

All utskifting av utstyr skal baseres på at de beste tilgjengelige teknikker med sikte på å motvirke forurensning skal benyttes.

15. Eierskifte og/eller navneendring

Hvis virksomheten overdras til ny eier, skal melding sendes Fylkesmannen så snart som mulig og senest én måned etter eierskiftet. Dette gjelder også ved navneendringer for virksomheten.

16. Nedleggelse

Hvis et anlegg blir nedlagt eller en virksomhet stanser for en lengre periode, skal eieren eller brukeren gjøre det som til enhver tid er nødvendig for å motvirke fare for forurensninger. Hvis anlegget eller virksomheten kan medføre forurensninger etter nedleggelsen eller driftsstansen, skal det i rimelig tid på forhånd gis melding til Fylkesmannen.

¹² Vannmyndighetenes fagsystem for registrering og analyse av tilstanden i vann:
<http://vannmiljo.miljodirektoratet.no/>

Fylkesmannen kan fastsette nærmere hvilke tiltak som er nødvendig for å motvirke forurensning, samt pålegge eieren eller brukeren å stille garanti for dekning av framtidige utgifter og mulig erstatningsansvar (jf. forurensningsloven § 20 om nedleggelse og driftsstans).

Ved nedleggelse eller stans skal virksomheten sørge for at råvarer, hjelpestoff, halvfabrikat eller ferdig vare, produksjonsutstyr og avfall tas hånd om på forsvarlig måte, herunder at farlig avfall håndteres i henhold til gjeldende forskrift¹³. De tiltak som treffes i denne forbindelse, skal rapporteres til Fylkesmannen innen 3 måneder etter nedleggelse eller stans. Rapporten skal også inneholde dokumentasjon av disponeringen av kjemikalierester og ubrukte kjemikalier og navn på eventuell(e) kjøper(e).

Ved nedleggelse av en virksomhet skal den ansvarlige sørge for at driftsstedet settes i miljømessig tilfredsstillende stand igjen.

Dersom virksomheten ønskes startet på nytt, skal det gis melding til Fylkesmannen i god tid før start er planlagt.

17. Tilsyn

Virksomheten plikter å la representanter for forurensningsmyndigheten eller de som denne bemyndiger, føre tilsyn med anleggene til enhver tid.

18. Bortfall av tillatelsen

Dersom hele eller vesentlige deler av tillatelsen **ikke** er tatt i bruk innen 2 år etter at tillatelsen er trådt i kraft, skal virksomheten sende Fylkesmannen en redegjørelse for virksomhetens omfang slik at Fylkesmannen kan vurdere eventuelle endringer i tillatelsen eller trekke den tilbake.

¹³ Avfallsforskriften kapittel 11 om farlig avfall

VEDLEGG Liste over prioriterte stoffer, jf. punkt 2.1.

Utslipp av disse komponenter er bare omfattet av tillatelsen dersom dette framgår uttrykkelig av vilkårene i pkt. 3 flg. eller de er så små at de må anses å være uten miljømessig betydning.

Metaller og metallforbindelser:

	Forkortelser
Arsen og arsenforbindelser	As og As-forbindelser
Bly og blyforbindelser	Pb og Pb-forbindelser
Kadmium og kadmiumforbindelser	Cd og Cd-forbindelser
Krom og kromforbindelser	Cr og Cr-forbindelser
Kvikksølv og kvikksølvforbindelser	Hg og Hg-forbindelser

Organiske forbindelser:

Bromerte flammehemmere:	Vanlige forkortelser
Penta-bromdifenyleter (difenyleter, pentabromderivat)	Penta-BDE
Okta-bromdifenyleter (defenyleter, oktabromderivat)	Okta-BDE, octa-BDE
Deka-bromdifenyleter (bis(pentabromfenyl)eter)	Deka-BDE, deca-BDE
Heksabromcyclododekan	HBCDD
Tetrabrombisfenol A (2,2',6,6'-tetrabromo-4,4' isopropyliden difenol)	TBBPA

Klorerte organiske forbindelser

1,2-Dikloreten	EDC
Klorerte dioksiner og furaner	Dioksiner, PCDD/PCDF
Heksaklorbenzen	HCB
Kortkjedete klorparafiner C ₁₀ - C ₁₃ (kloralkaner C ₁₀ - C ₁₃)	SCCP
Mellomkjedete klorparafiner C ₁₄ - C ₁₇ (kloralkaner C ₁₄ - C ₁₇)	MCCP
Klorerte alkylbenzener	KAB
Pentaklorfenol	PCF, PCP
Polyklorerte bifenyler	PCB
Triklorbenzen	TCB
Tetrakloreten	PER
Trikloretan	TRI
Trikloran (2,4,4'-Triklor-2'-hydroksydifenyleter)	
Tris(2-kloretyl)fosfat	TCEP

Enkelte tensider:

Ditalg-dimetylammoniumklorid	DTDMAC
Dimetyldioktadekylammoniumklorid	DSDMAC
Di(hydrogenert talg)dimetylammoniumklorid	DHTMAC

Alkylfenoler og alkylfenoletoksylater:

Nonylfenol og nonylfenoletoksylater	NF, NP, NFE, NPE
Oktylfenol og oktylfenoletoksylater	OF, OP, OFE, OPE
Dodecylfenol m. isomerer	
2,4,6 tri-tert-butylfenol	

Polyfluorerte organiske forbindelser (PFCs)

Perfluoroktansulfonat (PFOS) og forbindelser som inneholder PFOS	PFOS, PFOS-relaterte forbindelser
Langkjedete perfluorerte karboksylsyrer	
Perfluoroktansyre	PFOA
C9-PFCA – C14-PFCA	PFNA, PFDA, PFUnDA, PFDODA, PFTTrDA, PFTeDA

Tinnorganiske forbindelser:

Tributyltinn	TBT
Trifenyltinn	TFT, TPT

Polysykliske aromatiske hydrokarboner

PAH

Dietylheksylftalat (bis(2-etylheksyl)ftalat)

DEHP

Bisfenol A

BPA

Siloksaner

Dekametylsyklopentasiloksan

D5

Oktametylsyktotetrasiloksan

D4