



Fylkesmannen i Hordaland

Sakshandsamar, innvalstelefon
Tom N. Pedersen, 5557 2119

Vår dato
11.02.2015
Dykkar dato
«REFDATO»

Vår referanse
2014/13000 542.1
Dykkar referanse
«REF»

Troland Lakseoppdrett AS
5384 Torangsvåg

Løyve til utslepp for Troland Lakseoppdrett AS på lokaliteten Drøno i Austevoll

Troland Lakseoppdrett AS får løyve til utslepp til luft og vatn for produksjon av 1.560 tonn MTB matfisk av laks og aure på Drøno i Austevoll kommune. Utsleppsløyvet er gitt i medhald av forureiningslova § 11, jf. § 16.

Plasseringa av anlegget nær bustader kan medføre at naboar blir plagga av støy om anlegget ikkje blir flytta på. Støyreducerande tiltak vil vere naudsynte.

Løyvet med tilhøyrande vilkår er lagt ved dette brevet. Fylkesmannen har regulert dei tilhøva som blir vurdert til å ha dei mest alvorlege miljømessige konsekvensane.

Vi viser til søknad frå Troland Lakseoppdrett AS av 25. september 2014 som vart oversendt frå Hordaland fylkeskommune den 29. oktober 2014, med ettersending av kommunalt vedtak av 23. januar 2015.

Verksemnda søker om løyve til etablering av ny lokalitet for 1.560 tonn MTB.

Løyvet erstattar tidlegare vedtak og gjeld på dei vilkåra som følgjer vedlagt. Det er ikkje gyldig før Hordaland fylkeskommune har gitt løyve etter akvakulturlova.

Løyvet gjeld òg for utslepp frå ordinær reingjering av produksjonsutstyr og medisinerer av fisk. Pr dato finst det ikkje eigne retningslinjer for dosering av lusemiddel og oppdrettar må kunne rekne med endringar i regelverket. Det er sett vilkår for handtering av fiskeavfall og anna avfall ved anlegget. Løyvet gjeld ikkje for slakting, sløyving og foredling av fisk.

Dersom løyvet ikkje er teke i bruk innan to år, må verksemnda melde frå til Fylkesmannen, jf. forureiningslova § 20.

Fylkesmannen vil påpeike at negative miljøpåverknader isolert sett er uønskt. Verksemnda pliktar å redusere utsleppa så langt det er mogleg utan urimelege kostnader og pliktar å unngå unødvendig forureining, jf. forureiningslova § 7.

I tillegg til dei krava som følgjer av løyvet, pliktar verksemnda å overhalde forureiningslova, produktkontrolllova, og dei forskriftene som er heimla i desse lovene. Enkelte av forskriftene er nemnt i løyvet. Vi viser til www.regelhjelp.no for informasjon om andre reglar som kan vere aktuelle for verksemnda.

Fylkesmannen har ikkje sett krav til substitusjon av kjemikalie i løyvet. Krav til substitusjon følgjer direkte av produktkontrolllova § 3a.

Brot på løyvet er straffbart etter forureiningslova §§ 78 og 79. Også brot på krav som følger direkte av forureiningslova og produktkontrolllova, og forskrifter fastsett i medhald av desse lovene, er straffbart.

Vurdering

Fylkesmannen har handsama søknaden etter forureiningslova og vurdert han etter naturvern-, friluftsliv-, vilt-, lakse- og innlandsfiskeinteresser, og naturmangfaldlova.

Søknaden gjeld etablering av ny lokalitet for oppdrett av laks og aure. Lokaliteten skal erstatte lokaliteten Stille S, det skal ikkje vere fisk på desse to lokalitetane samstundes.

Tilhøvet til plan

Lokaliteten ligg i eit område sett av til akvakultur i kommuneplanen for Austevoll. Då søknaden lagt ut til offentleg ettersyn kom det ei rad merknader til søknaden. Desse gjekk i hovudsak på at området vart nytta til bruk, reketråling, fiske og fritidsfiske. Fleire av merknadane gjekk på at anlegget var lokalisert for nær bustader og fritidsbustader og at denne lokaliseringa vil kunne føre til støyplagar for dei som bur der.

Austevoll kommune tilrødde søknaden, men peika på at «ved plassering av anlegget bør det takast omsyn til omkringliggjande bruk av området slik at brukarar av området vert minst mogleg skadelidande».

Vilt, laksefisk/innlandsfisk, naturvern og friluftsliv

Lokaliteten Drøno skal vere ein erstatningslokalitet og vil ikkje føre til høgare produksjon i området. Påverknad på laksefisk skjer i første rekke gjennom produksjon av lakselus. Oversikter frå Mattilsynet seinare tid syner at anlegga i Austevollregionen har hatt høge lusetal. Avstand til næraste lakseførande vassdrag, Oselva, er rimeleg god.

Det er viktig at verksemda prioriterer effektive tiltak mot lakselus og rømming. Når det gjeld viltinteresser, viser vi til vedlegg 2.

Sjøområdet som resipient

Lokaliteten er ligg i overgangen mellom de to vassførekomstane 0260030300-C Møkstrafjorden og 0260030400-C Storebø i Austevoll. Vassførekomsten Storebø er sett til moderat økologisk tilstand der miljøpåverknaden kjem frå avrenning frå bustader og utslepp frå fiskeindustri. Resipientgranskinga ved Storebø syner at området nær fiskeindustrien er påverka (moderat og dårlig økologisk tilstand), medan den undersøkte fjernstasjonen synte god økologisk tilstand. Utsleppa ved Storebø blir vurderte til ikkje å ha påverknad på lokaliteten Drøno.

Lokaliteten Drøno ligg i eit område nær ope hav, men er skilt frå dette av ei mengd små øyar. Resipienten har god vassutskifting mot ope hav, men det er variert topografi i området og lokale terskelområde kan førekomme. MOM B granskinga av lokaliteten syner at det ikkje er naturlege sedimentfeller på lokaliteten.

Tabell 1: Straummålinga på lokaliteten syner at lokaliteten er prega av tidevasstyrte straumar og der retninga er forma av topografien.

Djupne	Medel straumstyrke	Karakteristikk av straumstyrke	Hovud-straumretning	Neumann-parameter	Retningsstabilitet
5 – 15 m	7 – 10 cm/s	Middels sterk	SV- NØ	0,02 – 0,33	Lite stabil
50 – 60 m	4 – 7 cm/s	Middels sterk	SV	0,10 – 0,42	Lite stabil
80 – 90 m	5 cm/s	Middels sterk	SV – NØ	0,07 – 0,25	Lite stabil

Straummålinga på lokaliteten syner at det er middels sterk straumstyrke på alle djupner. Straumretninga følgjer topografien og er styrt av tidevassendringane. Retningsstabiliteten blir difor låg.

Støy

Det har kome fleire merknader til søknaden som går på at anlegget blir plassert for nær bustader/fritidsbustader med støyplager som følgjer. Plasseringa av anlegg, flåte og næraste bustader er synt i figur 1. Frå fôrflåten til næraste bustad er avstanden like over 300 m. Vår erfaring er at en slik avstand vil kunne føre til at folk blir sjenerte av støyen. Vi har ikkje erfaring for at støygrensene blir brote. Men ei plassering av eit oppdrettsanlegg såpass nær bustader gjer at oppdrettar bør ta omsyn til omgjevnadene og ha støyreducerande tiltak på fôrflåte og arbeidsoperasjonar.

Figur 1: Plassering av anlegget på lokaliteten Drønø. Røde markørar syner hjørna i rammefortøyningane og grøn markør syner plassering av fôrflåten. Blå markørar syner dei bustadene som ligg nærast fôrflåten.

Kart henta frå kart.finn.no

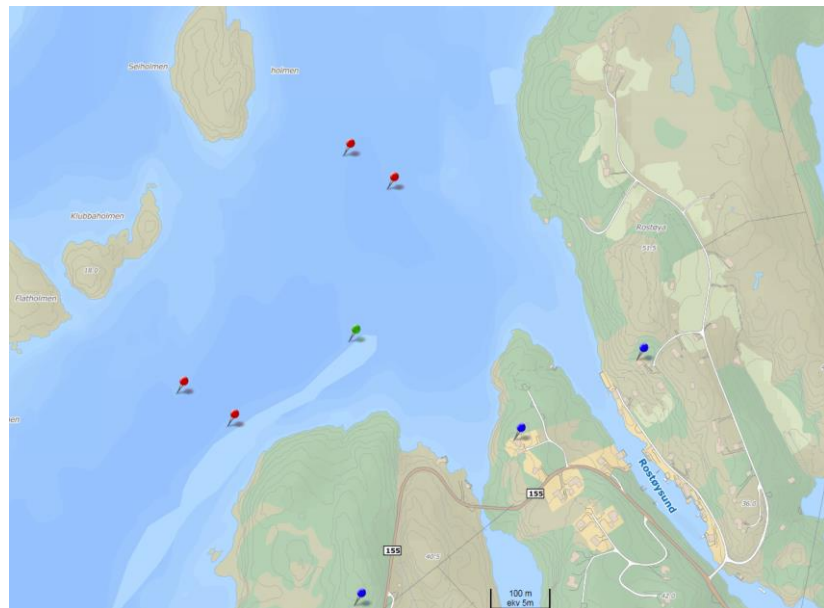

Utslepp av kjemikal

Utsleppsløyvet frå Fylkesmannen blir gjeve for eit produksjonsvolum og miljøverknadene av utslepp av organisk materiale blir følgt opp med MOM – granskingar. I nyare tid har det kome fram at oppdrettsnæringa har hatt ei sterk auke i forbruket av kjemikal knytt til avlusing og notimpregnering. Pr dato har vi ikkje verktøy for å regulere utslepp av desse stoffa etter forureiningslova, og vi manglar kunnskap om korleis ein del av desse stoffa verkar på miljøet. Oppdrettar har eit sjølvstendig miljøansvar som Høgsterett i dom 19. januar 2015 har

formulert slik: *Myndighetene har de siste tiår tillatt en sterk vekst i oppdrettsnæringen på tross av de miljøproblemer som følger med virksomheten. Som lagmannsretten påpeker innebærer dette at oppdretterne til egen vinning er gitt rett til bruk av allmenhetens naturmiljø og ressurser, og det følger utvilsomt av dette en særlig forpliktelse til å overholde forutsetninger og begrensninger som offentlig myndighet har satt for virksomheten.* Vi vil og minne om forureiningslova § 7 og internkontrollforskrifta § 5 punkt 6. Av disse følger det at alle utslepp skal risikovurderast, mogleg konsekvens av utsleppa skal vurderast og dokumenterast.

Naturmangfald

Det er ingen registreringar i *Naturbase* eller *Artskart* som vil kunne kome i konflikt med matfiskanlegget på lokaliteten Drøno.

Kunnskapsgrunlaget for denne avgjerda er strømmålingar og MOM-B granskingar. Kunnskapen om naturmangfaldet i våre fjordsystem er avgrensa, noko som avspeglar seg i dei databasane vi har til rådvelde. Dette inneber at det kan kome ny kunnskap som kan ha påverknad på seinare avgjerder. Det ligg og i våre vurderingar at etablering av eit matfiskanlegg er eit reversibelt tiltak. Grunlaget blir vurdert som tilstrekkeleg, jf naturmangfaldlova § 8.

Vi vurderer det som å vere liten risiko for at miljøet skal bli negativt påverka av å etablere lokaliteten Drøno då denne skal erstatte lokaliteten Stille S. Desse to lokalitetane skal ikkje vere i drift samstundes. Fylkesmannen vurderer tiltaket som å vere tilstrekkeleg dokumentert til at føre-var-prinsippet (naturmangfaldlova § 9) ikkje blir gjeldande.

Den samla belastninga på resipienten i Møkstrafjorden blir uendra (naturmangfaldlova § 10).

Dersom det syner seg at det kan bli naudsynt å setje inn tiltak for å hindre eller avgrense skade på naturmangfaldet, skal kostnadene berast av tiltakshavar, jf naturmangfaldlova § 11.

Troland Lakseoppdrett AS pliktar å ta i bruk miljøforvarlege teknikkar og driftsmetodar (naturmangfaldlova § 12) som er tilgjengelege for næringa i dag (BAT).

Konklusjon

Fylkesmannen meiner at kunnskapsgrunlaget er til stades til å kunne gje eit utsleppsløyve på 1.560 tonn på lokaliteten Drøno i Austevoll.

Lokaliteten ligg i kort avstand frå bustadhus og fritidsbustader. Dette set særlege krav til iverksetting av støyreducerande tiltak. Alternativt kan ei flytting av anlegg og/eller fôrflåte vurderast.

Verksemda skal undersøkje miljøtilstanden på lokaliteten med MOM B-undersøkingar etter NS 9410. Verksemda kan bli pålagt å utføre meir omfattande overvaking (MOM-C), eller delta i dei undersøkingane som Fylkesmannen finn nødvendige for å kartleggje forureiningseffekten anlegget har på resipienten, jf. forureiningslova § 51.

Risikoklasse

Verksemda er plassert i risikoklasse 4. Fylkesmannen har lagt forureiningspotensialet og eigenskapane til resipienten til grunn for val av risikoklasse. Han er gradert frå 1 til 4, der 1 er

høgaste risiko. Risikoklassen angir forventa ressursbruk ved tilsyn, jf. forureiningsforskrifta § 39-6. Han har òg innverknad på kor ofte vi vil gjennomføre tilsyn med verksemda og storleiken på gebyret ved tilsyn.

Gebyr for sakshandsaming

Fylkesmannen tar sakshandsamingsgebyr for arbeidet med løyve. Reglane om gebyrinnkrevjing er gjeve i forureiningsforskrifta kapittel 39. Vi har plassert verksemda under gebyrsats 4, jf. forureiningsforskrifta § 39-4 om arbeid med fastsetjing av nye løyve. Verksemda skal betale 22.800 kroner i gebyr for sakshandsaminga. Miljødirektoratet sender faktura.

Verksemda kan klage på vedtaket om gebyrsats til Miljødirektoratet innan 3 veker etter at dette brevet er motteke, jf. forureiningsforskrifta § 41-5. Ei eventuell klage bør vere grunngeven og skal sendast til Fylkesmannen i Hordaland. Ei eventuell klage fører ikkje automatisk til at vedtaket blir utsett. Verksemda må derfor betale det fastsette gebyret. Om Miljødirektoratet imøtekjem klagen, vil det overskytande beløpet bli refundert.

Erstatningsansvar

Utsleppsløyvet frittek ikkje verksemda for erstatningsansvar for forureiningsskade, jf. § 10 og kap. 8 i forureiningslova.

Klage

Partane i saka eller andre med rettsleg klageinteresse kan klage på vedtaket til Miljødirektoratet, jf. forvaltningslova. Send klagen til Hordaland fylkeskommune innan tre veker etter at anlegget har fått løyve etter akvakulturlova.

Dersom vedtaket blir påklaga, kan Fylkesmannen eller Miljødirektoratet etter førespurnad vedta at vedtaket ikkje skal gjelde før klagen er endeleg avgjort, jf. forvaltningslova § 42.

Partane i saka har etter forvaltningslova §§ 18 og 19 rett til å sjå saksdokumenta. Fylkesmannen kan på førespurnad gi nærare opplysningar om sakshandsaminga.

Med helsing

Ingrid Torsnes
senioringeniør

Tom N. Pedersen
seniorrådgjevar

Brevet er godkjent elektronisk og har derfor inga underskrift.

Kopi til:

Fiskeridirektoratet	Postboks 185 Sentrum	5804	BERGEN
Mattilsynet	Postboks 383	2381	BRUMUNDDAL
Austevoll kommune	Kommunehuset	5392	Storebø
Hordaland fylkeskommune	Postboks 7900	5020	Bergen



Utsleppsløyve etter forureiningslova for matfiskproduksjon til Troland Lakseoppdrett AS

Løyvet er gjeve i medhald av § 11, jf. § 16 i forureiningslova. Løyvet er gjeve på grunnlag av opplysningar i søknad av 25. september 2014 samt opplysningar har kome fram under handsaminga av søknaden. Løyvet er gjeve på dei vilkår som er sett i dette dokumentet med vedlegg. Dette løyvet er berre gyldig etter vedtak i Hordaland Fylkeskommune etter akvakulturlova og laksetildelingsforskrifta. Fylkeskommunen kan gjere vedtak om lågare produksjonsramme og den ramma vil vere gjeldande.

Løyvet kan endrast i medhald av forureiningslova § 18. Endringar skal vere basert på skriftleg sakshandsaming og ei forsvarleg utgreiing av saka. Ein eventuell endringssøknad må derfor ligge føre i god tid før verksemda ønskjer endringa gjennomført.

Dersom endra produksjon i samsvar med dette løyvet ikkje har starta opp innan to år etter at løyve er gjeve, skal verksemda sende Fylkesmannen ei utgreiing slik at Fylkesmannen kan vurdere eventuelle endringar i løyvet.

Verksemdsdata

Verksemd	Troland Lakseoppdrett AS
Lokalitet	Drøno
Besøksadresse	
Postadresse	
Postnummer og poststad	5384 Torangsvåg
Kommune og fylke	Austevoll, Hordaland
Org.nummer (verksemd)	
Koordinatar (Euref89/WGS84)	60° 04,861' N, 5° 11,468' E
NACE-kode og bransje	03.211

Referansane til Fylkesmannen

Løyvenummer	Anleggsnummer	Risikoklasse ¹
2015.0905.T	1244.0087.01	4

Løyve gitt: 11.02.2015	Endringsnummer:	Sist endra:
Ingrid Torsnes senioringeniør	Tom N. Pedersen seniorrådgjevar	

Brevet er godkjent elektronisk og derfor inga underskrift.

¹ Jf. forureiningsforskrifta. Kapittel 39. Gebyr til statskassen for arbeidet til Miljødirektoratet med løyve og kontroll etter forureiningslova

1 Produksjon – ramme for løyvet

Løyvet gjeld ureining frå oppdrettsproduksjon av matfisk av laks og aure. Løyvet gjeld for ein produksjon på inntil **1.560 tonn maksimal biomasse i anlegget**.

Ved vesentlege endringar i drift eller utsleppstilhøve må verksemda søke om endring av løyvet, jamvel om produksjonen ligg innafør fastsett MTB grense.

2. Generelle vilkår

2.1 Utsleppsavgrensingar

Utsleppskomponentar som ikkje er uttrykkjeleg regulert i løyvet, er omfatta av løyvet så langt opplysningar om utsleppa var gjort kjent i samband med sakshandsaminga, eller må reknast som kjent på annan måte då løyvet vart gjeve. Dette gjeld likevel ikkje utslepp av prioriterte stoff oppført i vedlegg 1². Slike utslepp er berre tillate dersom dette går tydeleg fram av vilkåra i løyvet, eller dei er så små at dei må sjåast på som uvesentlege for miljøet.

2.2 Føre-var-prinsippet, plikt til å redusere ureining så langt som mogeleg, beste tilgjengelege teknologi (BAT)³ og utskifting av utstyr

Verksemda skal etterleve ureiningslova sitt føre-var-prinsipp for å redusere miljøpåverknaden av drifta og forbruket av ressursar.

Verksemda pliktar som ein del av sin internkontroll å halde seg oppdatert på dokumentasjonen som finst for bransjen når det gjeld beste tilgjengelege teknologi (BAT). For å unngå, eller avgrense ureining og avfallsproblem, skal de nytte den beste tilgjengelege teknologien som ut frå ei samla vurdering – også av økonomiske tilhøve, gir dei beste resultatata for noverande og framtidig tilstand i miljøet. Plikta omfattar også utslepp av komponentar som det ikkje er sett spesifikke grenser for.

2.3 Internkontroll

Verksemda pliktar å etablere ein internkontroll i samsvar med gjeldande forskrift om dette⁴. Internkontrollen skal mellom anna sikre og dokumentere at verksemda etterlever krava i dette løyvet, ureiningslova, produktkontrolllova og relevante forskrifter til desse lovene. Verksemda pliktar å halde internkontrollen oppdatert.

Verksemda pliktar til ei kvar tid å ha oversikt over alle aktivitetar som kan medføre ureining eller skjemma tilhøve og kunne gjere greie for risikotilhøva ved anlegget, jf. vilkår 10.1. Dei tilsette må ha god kunnskap om mogelege utslepp, og må arbeide aktivt gjennom eigen kontroll for å hindre skade eller ulempe for miljøet, og for å førebyggje at utslepp kan skje.

Verksemda er ansvarleg for krava i dette løyvet og generelle krav i ureiningslova med forskrifter, og skal syte for overvaking og vedlikehald av internkontrollen når det gjeld ytre miljø.

² Forskrift om begrensning av forurensning, Vedlegg 1: Liste over prioriterte stoff

³ Omgrepet BAT ("best available techniques") er i utgangspunktet knytt til verksemder som er omfatta av EU sitt IPPC-direktiv (direktiv 2008/1/EC om "integrated pollution prevention and control"), som akvakultur per i dag ikkje er omfatta av. Ureiningslova § 2, 1. ledd pkt. 3 viser til liknande generell retningsline på ureiningsområdet: "For å unngå og begrense forurensning og avfallsproblemer skal det tas utgangspunkt i den teknologi som ut frå en samlet vurdering av nåværende og framtidig bruk av miljøet og av økonomiske forhold, gir de beste resultatater." BAT-dokumentasjon for akvakultur ligg føre frå Nordisk Ministerråd i rapporten TemaNord 2013:529, *Bat for fiskeopdræt i Norden*, www.norden.org/no/publikasjoner/publikasjoner/2013-529

⁴ Jf. forskrift om systematisk helse-, miljø- og sikkerhetsarbeid i verksemder av 06.12.1996 nr. 1127 (internkontrollforskrifta) – eller seinare utgåve.

2.4 Tiltak ved auka ureiningsfare eller unormale driftsforhold

Dersom det som følgje av unormale driftsforhold eller av andre grunnar oppstår fare for auka ureining, pliktar verksemda å setje i verk dei tiltaka som er nødvendige for å fjerne eller redusere den auka ureiningsfaren, også om nødvendig å redusere eller innstille drifta.

Verksemda skal straks informere Fylkesmannen og nabolag

- når det vert planlagt eller uføresett oppstår tilhøve som mellombels kan føre til at utslepp av støy, støv eller lukt er høgare enn normalt.
- i situasjonar der utstyr eller andre kritiske installasjonar for vern mot/ reduksjon av utslepp sviktar eller på anna måte er ute av drift.

Ved gjentekne hendingar skal verksemda etablere eit dokumentert system for registrering av klager/meldingar. Verksemda skal gje ei vurdering av årsak til hendinga, kva som har skjedd og tiltak som er sett i verk eller som er planlagt for å motverke og avgrense verknadar og hindre gjentakning. Informasjonen skal gjerast kjent for nabolag og Fylkesmannen.

Merk at verksemda også har varslingsplikt etter gjeldande forskrift om akutt ureining⁵.

2.5 Nærmiljø

Den ansvarlege skal utarbeide driftsrutinar som sikrar at nærmiljøulempene som følgje av drifta vert redusert til eit minimum.

Alt av innsatsstoff, kjemikal, medisin, avfall, m.m. som kan utgjere ein ureiningsfare ved anlegget, eller på annan måte vere ein fare eller ulempe for miljøet, skal lagrast forsvarleg og vere sikra mot tilgjenge frå uvedkomande.

Alle lagertankar for flytande råstoff, tilsatsstoff, innsatskjemikal eller avfall som kan utgjere ein ureiningsfare eller på annan måte vere ein fare eller ulempe for miljøet, skal sikrast mot overfylling og lekkasje.⁶

3. Utslepp til vatn

3.1 Utslepp av fôr

Fisk skal ikkje overfôrast, eller fôrast på ein måte som kan medføre skade eller ulempe for det ytre miljøet. Verksemda skal bruke tørrfôr eller mjukfôr, eller fôr med tilsvarende gode eigenskapar med omsyn til oppløysning i vatn.

3.2 Utslepp av medisin og kjemikal

Bruk og utslepp av medisin, pesticid og desinfeksjonsmiddel skal verksemda gjere i samsvar med gjeldande regelverk/retningslinjer frå forureiningsmyndigheitene.

3.3 Sanitæravløpsvatn

Kommunen må godkjenne utslepp av sanitæravløpsvatn frå personalrom m.m. i samsvar med gjeldane regelverk/retningslinjer frå forureiningsmyndigheitene.

⁵ Forskrift om varsling av akutt ureining eller fare for akutt ureining av 09.07.1992, nr. 1269

⁶ Forureiningsforskrifta kapittel 18. Tanklagring av farlige kjemikalier og farlig avfall

3.4 Notimpregnering og reingjering

Nøter som er impregnerte med miljøskadelege kjemikal (inkludert kopar), kan ikkje vaskast og reimpregnerast på oppdrettslokaliteten. Nøter som ikkje inneheld miljøskadelege kjemikal kan vaskast og impregnerast på staden. Grovreingjering av nøter i form av spyling kan tillates så lenge oppdrettar kan dokumentere med prøvetaking at det ikkje skjer ei oppsamling av kjemikal (kopar og sink) under anlegget som gir ulempe eller skade på miljøet.

4. Miljøovervaking og rapportering til Fylkesmannen

4.1 Krav til miljøtilstand

Utslepp frå anlegget skal ikkje føre til at vedtekne miljømål for vassførekomsten ikkje let seg gjere å oppnå, eller at miljøtilstanden vert redusert, jf. vassforskrifta⁷ og tilhøyrande klassifiseringsretteleiar⁸ for miljøtilstand.

Utslepp frå matfiskanlegget skal ikkje føre til at organisk avfall akkumulerer over tid og at gravande botndyr (benthos) ikkje kan leve under eller i nærsona av merdane. Botnpåverknad frå oppdrett er størst nær anlegga og blir raskt mindre med aukande avstand. I influensområdet utanfor nærsona til utslepp frå akvakulturanlegg i sjøvatn eller frå utsleppspunkt i sjø frå akvakultur på land, skal tilstanden for djupvatn, blautbotnsfauna og sediment vere god, tilstandsklasse II eller betre etter vassforskrifta.

Utslepp frå akvakultur skal ikkje gi dårlegare tilstandsklasse i øvre vasslag om sommaren enn naturtilstanden. Strandsona i nærleiken av ein lokalitet skal ikkje vere synleg påverka av utslepp eller anna forureining frå akvakultur. Verksemda skal utføre jamleg, risikobasert miljøovervaking med MOM B-undersøking for å dokumentere at ovannemnte blir haldt, jf. akvakulturdriftsforskrifta §§ 35 og 36.

4.2 Krav til overvaking

Verksemda skal syte for overvaking av effektar av utsleppa til sjø etter eit risikobasert overvakingssystem. Miljøovervakinga skal skje i samsvar med nasjonale standardar, og føringar i vassforskrifta og rettleiaren for klassifisering av miljøtilstanden i vatn.

Prøvetaking, analysar og fagleg vurdering skal gjennomførast i samsvar med krava i standardane som blir nytta. Overvaking av påverknad på miljøet frå matfiskanlegg skal skje etter NS9410. Så langt som mogleg skal det nyttast akkrediterte organ.

Rapportar frå miljøgranskingar skal i grafisk og/eller tabellarisk form vise samanhengen mellom biomasse i anlegget og miljøtilstand, og eventuell trendutvikling på lokaliteten.

Verksemda kan etter særskild vedtak bli pålagt å gjennomføre meir omfattande granskingar eller overvaking, dersom Fylkesmannen finn dette naudsynt for å kartlegge anlegget sin ureiningseffekt på resipienten, jf. ureiningslova § 51. Verksemda kan også bli pålagt å betale for ein høveleg del av kostnadene ved ei felles resipientgransking (enkeltstående eller vedvarande program) i lag med andre verksemdar med utslepp i området. Dette gjeld når det er fleire anlegg i same vassførekomst.

Verksemda skal undersøkje miljøtilstanden på lokaliteten med MOM B-undersøkingar etter NS 9410. Verksemda kan bli pålagt å utføre meir omfattande overvaking (MOM-C), eller

⁷ Forskrift om rammer for vannforvaltningen (vannforskriften) av 15.12.2006, nr 1446

⁸ Direktoratgruppen Vanndirektivet 2013, Veileder 02:2013 Klassifisering av miljøtilstand i vann

delta i dei undersøkingane som Fylkesmannen finn nødvendig for å kartleggje forureiningseffekten anlegget har på resipienten, jf. forureiningslova § 51.

Fylkesmannen kan påleggje verksemda å betale sin del av kostnadene ved ei felles resipientundersøking saman med andre verksemdar med utslepp i området der anlegget er plassert.

4.3 Rapportering til Fylkesmannen

Resultat og data frå rapportar frå resipientundersøkingar (MOM C) etter dei frekvensane som går fram av NS 9410, skal verksemda sende elektronisk og til Fylkesmannen i Hordaland. Fylkesmannen registrerer data i databasen <http://vanmiljo.miljodirektoratet.no/> ved å importere data på spesifisert format (Excel-importskjema). Importskjemaet og framgangsmåte finn de på nettsida <http://vanmiljokoder.miljodirektoratet.no/>.

5. Utslepp til luft

Fôrlagring og fôrtillaging, spyling, reingjering og tørking av nøter, handtering av avfall og andre aktivitetar ved anlegget skal gå føre seg på ein slik måte at dei ikkje fører til luktulempar for naboar og lokalmiljø.

6. Forureina sediment

Verksemda skal vere innretta slik at det ikkje skjer utslepp til sediment (sjøbotn) som kan føre til nemnande skadar eller ulemper for miljøet.

Verksemda pliktar heile tida å ha oversyn over mogleg forureina sediment under og like ved matfiskanlegget. Det same gjeld faren for spreiding, og om det er trong for undersøkingar og tiltak. Dersom det er nødvendig å setje i verk undersøkingar eller andre tiltak, skal Fylkesmannen varslast om dette.

Mudring eller andre tiltak som kan påverke forureina sediment, må ha løyve etter forureiningslova frå Fylkesmannen⁹.

7. Støy

Anlegget skal verksemda utforme og drive slik at det ikkje oppstår urimelege støyplager for omgjevnaden. Aktivitetar som medfører fare for spesiell støy, bør i størst mogleg grad gjennomførast innanfor vanleg arbeidstid frå måndag til fredag kl. 7–16.

Utandørs støy frå verksemda ved bustader, sjukehus, pleieinstitusjonar, fritidsbustader, utdanningsinstitusjonar og barnehagar, målte eller rekna ut som frittfeltsverdi ved den mest støyutsette fasaden, skal ikkje overskride desse grensene:

Kvardagar	Laurdagar	Søn- og helgedagar	Kveld (kl. 19–23), kvardagar	Natt (kl. 23–07), alle døgn	Natt (kl. 23–07), alle døgn
55 L _{den}	50 L _{den}	45 L _{den}	50 L _{evening}	45 L _{night}	60 L _{AFmax}

L_{den} er A-vege ekvivalent støynivå for dag/kveld/natt med 10 dB/5 dB tillegg på natt/kveld.

⁹ Jf. forureiningsforskrifta. Kapittel 22. Mudring og dumping i sjø og vassdrag

Levning er A-vege ekvivalent støynivå for kveldsperioden 19-23.

Lnight er A-vege ekvivalent støynivå for nattperioden 23-07.

LAFmax er A-vege maksimalnivå for dei 5-10 mest støyande hendingane innanfor perioden, målte/rekna ut med tidskonstant "Fast" på 125 ms.

Verksemnda skal halde seg innanfor alle støygrenser alle driftsdøgn. Støygrensene gjeld all støy frå anlegget, medrekna intern transport på verksemdsområdet og lossing/lasting av råvarer og produkt. Støy frå bygg- og anleggsverksemd og frå ordinær persontransport av dei tilsette i verksemnda, er ikkje omfatta av grensene.

8. Energi

Verksemnda skal ha eit system for kontinuerleg vurdering av tiltak som kan setjast i verk for å oppnå ein mest mogleg energieffektiv produksjon i anlegga. Energistyringssystemet skal vere i samsvar med norsk standard for energileiing og vere ein del av internkontrollen i verksemnda, jf. punkt 2.4.

9. Avfall

9.1 Generelle krav

Verksemnda pliktar, så langt det er mogleg utan urimelege kostnader eller ulemper, å unngå at verksemnda fører til at det blir danna avfall. Særleg skal verksemnda avgrense innhaldet av skadelege stoff i avfallet mest mogleg.

Verksemnda pliktar å sørgje for at all handtering av avfall, inkludert farleg avfall¹⁰, skjer i samsvar med gjeldande reglar for dette fastsett i eller i medhald av ureiningslova, som t.d. avfallsforskrifta¹¹.

Avfall som oppstår i verksemnda, skal verksemnda søkje å få gjenbrukt i eigen produksjon eller i produksjonen til andre verksemder, eller – for avfall som kan brennast – søkje å utnytte det til energiproduksjon internt/eksternt. Slik utnytting må likevel vere i samsvar med gjeldande reglar fastsette i eller med heimel i forureiningslova og krav som er fastsette i dette løyvet.

Brenning av avfall er ikkje tillate.

9.2 Handtering av medisin-, kjemikalierestar

Verksemnda skal handtere unytta restar av medisinfôr, antibiotika, pesticid eller andre spesielt miljøfarlege stoff (gjeld også emballasje) og anna farleg avfall i samsvar med gjeldande reglar for farleg avfall¹². Det same gjeld for oppsamla fôrrestar og ekskrement som inneheld antibiotika.

Medisin, pesticid, og kjemikal skal vere lagra forsvarleg og slik at dei ikkje er tilgjengelege for uvedkomande.

Lagerlokalet skal utformast slik at spill ved uhell eller liknande ikkje blir slept ut, men blir samla opp.

¹⁰ Farleg avfall er avfall som ikkje kan handsamast saman med anna avfall fordi det har eigenskapar som kan medføre forureining eller vere farleg for menneske eller dyr.

¹¹ Forskrift om gjenvinning og behandling av avfall av 01.06.2004, nr. 930.

¹² Avfallsforskrifta. Kapittel 11. Farleg avfall

9.3 Handtering av produksjonsavfall

Død fisk, slakteavfall, fôrrestar, slam, feitt o.l. skal verksemda handtere på ein slik måte at det ikkje oppstår forureining.

Anlegget skal ha beredskap for å kunne handtere massiv fiskedød.

Verksemda skal samle opp død fisk og raskt konservere han anten ved ensilering, frysing, e.l. Før fisken blir lagra på ensilasjetank, skal verksemda kverne han.

Verksemda skal levere ensilert fiskeavfall til godkjent anlegg for attvinning. Transporten skal skje på ein slik måte at det oppstår minst mogleg ulempe, lukt m.m.

Det er ikkje tillate å dumpe død fisk og anna avfall i sjøen. Det er heller ikkje tillate å grave han ned eller brenne han.

10. Førebyggjande og beredskapstiltak mot akutt forureining

10.1 Miljørisikoanalyse

Verksemda skal gjennomføre ein miljørisikoanalyse av verksemda si, og vurdere resultatane med tanke på akseptabel miljørisiko. Verksemda skal kartleggje moglege kjelder til akutt forureining av vatn, grunn og luft. Verksemda skal dokumentere miljørisikoanalysen og han skal omfatte alle tilhøve ved verksemda som kan føre til akutt forureining med fare for helse- og/eller miljøskadar inne på eller utanfor området til verksemda. Om produksjonstilhøva blir modifiserte og endra, skal verksemda oppdatere miljørisikoanalysen.

Verksemda skal ha oversikt over dei miljøressursane som ei akutt forureining, med dei helse- og miljøkonsekvensane ho fører med seg, kan få følgjer for.

10.2 Førebyggjande tiltak

På grunnlag av miljørisikoanalysen skal verksemda setje i verk risikoreduserande tiltak. Verksemda skal vurdere tiltak med tanke på å redusere sannsyn og konsekvensar. Verksemda skal ha eit oppdatert oversyn over dei førebyggjande tiltaka.

10.3 Rutinar for vedlikehald

Verksemda pliktar å føre jamleg tilsyn og kontroll med utsleppsrelaterte utstyr, slik at desse alltid blir drivne mest mogleg effektivt. For å sikre dette, skal verksemda drive førebyggjande vedlikehald og ha eit rimeleg reservelager av dei mest utsette komponentane.

10.4 Journalføring

Verksemda skal registrere og journalføre følgjande data:

- fiskemengd
- mengd død fisk
- talet på rømt fisk
- fôrtype og fôrforbruk
- bruk av og type og mengd:
 - antibiotika
 - pesticid
 - andre kjemikal
- mengd oppsamla slam med antibiotika, og disponeringsmetode

- avfallsmengd og disponeringsmetode

Journalen må takast vare på ved anlegget i minst 3 år og vere tilgjengeleg ved tilsyn.

10.5 Etablering av beredskap

Verksemnda skal, på bakgrunn av miljørisikoanalysen og dei risikoreduserande tiltaka som er sette i verk, etablere og vedlikehalde ein beredskap mot akutt forureining. Beredskapen skal til ei kvar tid vere tilpassa den miljørisikoen som verksemnda representerer. Minst ein gong i året skal verksemnda øve på beredskapen mot akutt forureining.

10.6 Varsling om akutt forureining

Verksemnda skal varsle akutt forureining eller fare for akutt forureining i samsvar med gjeldande forskrift¹³. Dette gjeld til dømes akutte utslepp av antibiotika, kjemikalie og liknande. Verksemnda skal også, så snart som mogleg, varsle Fylkesmannen på e-post fmhpostmottak@fylkesmannen.no i slike tilfelle.

11. Utskifting av utstyr

Dersom verksemnda skal skifte ut utstyr som gjer det teknisk mogleg å motverke forureiningar på ein vesentleg betre måte enn då løyvet vart gitt, skal Fylkesmannen få melding om dette på førehand.

Når verksemnda byter ut utstyr skal det liggje til grunn at ein nyttar dei beste, tilgjengelege teknikkane med sikte på å motverke forureining.

12. Eigarskifte

Dersom verksemnda blir overdregen til ny eigar, skal verksemnda sende melding til Fylkesmannen så snart som mogleg og seinast éin månad etter eigarskiftet.

13. Nedlegging

Viss anlegget blir nedlagt eller verksemnda stansar for ein lengre periode, skal eigaren eller brukaren til ei kvar tid gjere det som trengst for å motverke fare for forureining. Viss anlegget eller verksemnda kan føre til forureining etter nedlegginga eller driftsstansen, skal verksemnda på førehand og i rimeleg tid gi melding til Fylkesmannen.

Fylkesmannen kan fastsetje nærare kva tiltak som trengst for å motverke forureining.

Ved nedlegging skal verksemnda syte for at driftsstaden blir sett i tilfredsstillande stand att med tanke på miljøet.

14. Tilsyn

Verksemnda pliktar å la representantar for forureiningsmyndigheitene føre tilsyn med anlegget til ei kvar tid.

¹³ Forskrift om varsling av akutt forureining eller fare for akutt forureining av 09.07.1992, nr 1269.

Vedlegg 1

Liste over prioriterte miljøgifter, jf. punkt 2.1.

Utslepp av disse komponentane er berre omfatta av løyvet dersom dette går fram uttrykkeleg av vilkåra i løyvet eller dei er så små at utsleppet av desse ikkje har noko å seie for miljøet.

Metall og metallsambindingar:

	Forkortingar
Arsen og arsensambindingar	As og As-sambindingar
Bly og blyambindingar	Pb og Pb-sambindingar
Kadmium og kadmiumsambindingar	Cd og Cd-sambindingar
Krom og kromsambindingar	Cr og Cr-sambindingar
Kvikksølv og kvikksølvsambindingar	Hg og Hg-sambindingar

Organiske sambindingar:

Bromerte flammehemmarar:	Vanlege forkortingar
Penta-bromdifenyleter (difenyleter, pentabromderivat)	Penta-BDE
Okta-bromdifenyleter (defenyleter, oktabromderivat)	Okta-BDE, octa-BDE
Deka-bromdifenyleter (bis(pentabromfenyl)eter)	Deka-BDE, deca-BDE
Heksabromcyclododekan	HBCDD
Tetrabrombisfenol A (2,2',6,6'-tetrabromo-4,4' isopropyliden difenol)	TBBPA

Klorerte organiske sambindingar

1,2-Dikloreten	EDC
Klorerte dioksin og furaner	Dioksin, PCDD/PCDF
Heksaklorbenzen	HCB
Kortkjeda klorparafinar C ₁₀ -C ₁₃ (kloralkaner C ₁₀ -C ₁₃)	SCCP
Mellomkjeda klorparafinar C ₁₄ -C ₁₇ (kloralkaner C ₁₄ -C ₁₇)	MCCP
Klorerte alkylbenzener	KAB
Pentaklorfenol	PCF, PCP
Polyklorerte bifenyler	PCB
Triklorbenzen	TCB
Tetrakloreten	PER
Triklloreten	TRI
Trikloran (2,4,4'-Triklor-2'-hydroksydifenyleter)	
Tris(2-kloretyl)fosfat	TCEP

Enkelte tensid:

Ditalg-dimetylammoniumklorid	DTDMAC
Dimetyldioktadekylammoniumklorid	DSDMAC
Di(hydrogenert talg)dimetylammoniumklorid	DHTMAC

Alkylfenolar og alkylfenoletoksylder:

Nonylfenol og nonylfenoletoksylder	NF, NP, NFE, NPE
Oktylfenol og oktylfenoletoksylder	OF, OP, OFE, OPE
Dodecylfenol m. isomerer	
2,4,6 tri-tert-butylfenol	

Polyfluorerte organiske sambindingar (PFCs)

Perfluoroktansulfonat (PFOS) og sambindingar som inneheld PFOS	PFOS, PFOS-relaterte sambindingar
Langkjeda perfluorerte karboksylsyrer	
Perfluoroktansyre	PFOA

C9-PFCA – C14-PFCA	PFNA, PFDA, PFUnDA, PFDoDA, PFTrDA, PFTeDA
Tinnorganiske sambindingar:	
Tributyltinn	TBT
Trifenyltinn	TFT, TPT
Polysykliske aromatiske hydrokarbon	
	PAH
Dietylheksylftalat (bis(2-etylheksyl)ftalat)	
	DEHP
Bisfenol A	
	BPA
Siloksan	
Dekametylsyklopentasiloksan	D5
Oktametylsyklotetrasiloksan	D4

Vedlegg 2

Tiltak for å sikre mot viltskade

Naturmangfaldlova og viltlova set krav om at vi skal ta vare på viltet og leveområda deira for å sikre produktiviteten og rikdomen av artar i naturen.

Erfaringar frå akvakulturanlegg viser at dei kan føre til konflikhtar med ville dyr og fuglar. Alle typar oppdrettsanlegg, også skjelanlegg, kan lokke til seg vilt.

Innehavar av akvakulturanlegget bør av eiga interesse førebyggje viltskade. Dersom det oppstår viltskade skal innehavaren av akvakulturanlegget straks ta kontakt med viltansvarleg i kommunen for å setje i verk tiltak.

For å unngå skade på vilt kan Fylkesmannen krevje at innehavaren av akvakulturanlegget monterer flytelense med sperregarn og viltsikker port dersom anlegget ligg ved land.

Innehavaren av anlegget kan søkje om skadefelling først om det oppstår viltskade av vesentleg økonomisk omfang, og tiltak for å førebyggje viltskade ikkje nyttar.