



NYE VEIER AS
Kjøita 6
4630 KRISTIANSAND S

Saksbehandler, innvalgstelefon
Kristian Kleveland, 73 19 90 13

Vedtak - Tillatelse til deponi av rene masser og fremmede arter - deponi M12 - Nye Veier AS - Malvik

Statsforvalteren gir Nye Veier AS tillatelse etter forurensningsloven til deponering av rene masser og masser infisert med fremmede arter på deponi M12 i Malvik kommune. Tillatelsen har en ramme på totalt 25 000 m³. Gjenværende volum er 12 180 m³.

Tillatelsen gis på visse vilkår og er gyldig fra dags dato til og med 31. desember 2027. Avslutningsarbeid tillates på deponiet fram til 31. desember 2028.

Statsforvalteren forutsetter at tiltaket er i tråd med vedtatt reguleringsplan / vedtak etter plan- og bygningsloven. Eventuelle uoverensstemmelser i forbindelse med vedtak etter plan- og bygningsloven må avklares med Malvik kommune som rette myndighet.

Vedtaket kan påklages.

Vi viser til søknad av 06.11.2024 om tillatelse etter forurensningsloven til drift av deponi.

Vedtak

Statsforvalteren i Trøndelag gir Nye Veier AS tillatelse til deponering av rene masser som omsøkt på gnr. 9 bnr. 2 og gnr. 12 bnr. 5 i Malvik kommune. Tillatelsen gis i medhold av vern mot forurensninger og om avfall av 13. mars 1981 nr. 6 (forurensningsloven) § 11 jf. § 16.

Vedleggene til tillatelsen er også en del av de juridiske kravene.

Tillatelsen med tilhørende vilkår er vedlagt.

Historikk

Nye Veier AS har driftet deponiet siden første tillatelse ble gitt og 31. desember 2021 gikk tillatelsen ut. I denne perioden ble det deponert 12 820 m³ med rene masser og masser infisert med fremmede arter på deponiet, gjenværende volum er 12 180 m³. Med bakgrunn i oppstart i utbedring



av E6 søker nå Nye Veier AS om å utvide driftstiden på deponiet.

Den til enhver gjeldende tillatelse, og alle tilsynsrapporter, er tilgjengelig på www.norskeutslipp.no.

Søknad

Den 06.11.2024 sendte Nye Veier AS opplysningene, i form av en søknad. Nye Veier AS søker om ny tillatelse til å deponere rene jord- og steinmasser og masser infisert med fremmede arter på deponi M12, gjenværende volum er 12 180 m³. Deponiet er lokalisert øst for Leistadåsen og sør for eksisterende E6, og er avgrenset mellom kantområdet til E6 i nord og Hasetvegen i sør.

Nye Veier AS er tiltakshaver for utbyggingen av ny E6 mellom Ranheim og Værnes. Utbyggingen medfører store mengder overskuddsmasser, hvor det følgende er behov for mellomagring og permanent disponering av disse.

Detaljreguleringsplanen for E6 strekningen Leistad-Helltunnelen er godkjent av Malvik kommune den 29. juni 2020 (PlanID 201803, saksnummer 2018/7314). Deponiområdet skal tilbakeføres til landbruksområde etter endt oppfylling. I henhold til reguleringsplanen skal perioden jordbruksarealet brukes som deponi, gjøres så kort som mulig. Matjord skal midlertidig lagres i løse ranker. Planbestemmelsene tillater oppfylling av nytt terreng med en høyde på maksimalt 4 meter over terreng, men dette er nedjustert til 2,5 meter på bakgrunn av geotekniske undersøkelser. Nytt terreng skal arronderes med en kotehøyde, form og kantarealer tilpasset framtidig jordbruksdrift av arealene.

Høringsuttalelser

Søknaden har vært ute til høring i perioden 12.08.2025 – 11.09.2025. Den ble kunngjort på Statsforvalterens hjemmeside, hos kommunen, i Bladet og Adresseavisen, og tilsendt sektormyndigheter og naboer.

Vi har ikke mottatt noen merknader i høringsperioden

Utkast til vilkår

Nye Veier AS fikk oversendt utkast til vilkår i tillatelse 13.05.2025, og kommenterte det i brev av 12.06.2025. De hadde ingen merknader til utkastet.

Regelverk og føringer

Krav til tillatelse

Det følger av forurensningsloven § 7 at hovedregelen er at ingen må «ha, gjøre eller sette i verk» noe som kan medføre fare for forurensning. Hva som forstås som forurensning fremgår av § 6. Etter forurensningsloven § 11 har Statsforvalteren, som forurensningsmyndighet på angitte områder, myndighet til å gi tillatelse til forurensning.

Overskytende jord- og steinmasser (overskuddsmasser) som oppstår i forbindelse med samferdselsutbygging og andre anleggsarbeider, regner som næringsavfall, selv om massene ikke er forurenset av helse- eller miljøfarlige stoffer («rene»).

Ifølge forurensningsloven § 32 skal næringsavfall leveres til godkjent mottak, såfremt det ikke kan gjenvinnes. Med godkjent mottak menes anlegg som har tillatelse etter forurensningsloven.



FNs bærekraftsmål

FN har utarbeidet 17 bærekraftsmål. Disse handler blant annet om å stoppe klimaendringene, effektivisere ressursbruk, redusere avfallsmengden, oppgradere infrastruktur, bedre vannkvalitet og ta vare på arts mangfoldet.

Ifølge [Klimaprofil for Trøndelag](#) vil klimaendringene i fylket spesielt føre til behov for tilpasning til kraftig nedbør og økte problemer med overvann; endringer i flomforhold og flomstørrelser; jordskred og flomskred, samt havnivåstigning og stormflo. Dette vil få konsekvenser for viktige verdier i samfunnet og i naturen.

Klimatilpasning handler om å gjøre valg som reduserer de negative konsekvensene av klimaendringene – og som utnytter de positive konsekvensene. Norge har et mål om at «Samfunnet og økosystemene skal forberedes på og tilpasses klimaendringene».

Ansvaret for klimatilpasning ligger til den aktøren som har ansvaret for en oppgave eller funksjon som blir berørt av klimaendringer. Det er viktig at klimaendringer er en del av virksomhetens risikoanalyser for å kunne avdekke klimarelaterte risikoer og iverksette forebyggende tiltak.

Avfallsaktørene må legge til rette for bedre overvannshåndtering på sine anlegg, ta i bruk naturbaserte løsninger, sikre anlegg mot flom og ekstremvær og på andre måter hindre uforutsette utslipp. For å kutte klimagassutslipp kan relevante tiltak for avfallsbransjen være bedre transportutnyttelse, bedre energiutnyttelse, og bedre sortering.

Statsforvalterens vurdering

Ved avgjørelse av om tillatelsen skal gis, og ved fastsetting av vilkårene, skal Statsforvalteren legge vekt på de fordelene og ulempene som tiltaket for øvrig vil medføre. Dette innebærer at det må foretas en helhetlig vurdering der både forurensningsmessige hensyn, generelle miljøhensyn og alminnelige samfunnsmessige hensyn tas med i betraktningen. Det følger av både forurensningsloven, og tilhørende forskrifter, prinsipper som Statsforvalteren som forurensningsmyndighet skal legge til grunn ved behandling av søknad om tillatelser.

En tillatelse etter forurensningsloven vil vanligvis innbefatte frekvensbaserte tilsyn/kontroller fra forurensningsmyndigheten, rapportering og om nødvendig pålegg/krav til undersøkelse.

Statsforvalteren mener aktiviteten som Nye Veier AS har søkt om, kan tillates på visse vilkår. I følgende avsnitt vil vi gjøre rede for våre vurderinger.

Behov for deponi

Et deponi er et permanent disponeringssted på eller under bakken. Som hovedregel skal alt avfall søkes utnyttet/gjenvunnet før deponi vurderes som en løsning.

Utbyggingen av ny E6 mellom Ranheim og Værnes medfører store mengder overskuddsmasser, og det er i reguleringsplanen avsatt områder for deponering av disse massene. Prosjektet har som miljømål at både totalt masseforflytningsvolum og transportlengde reduseres så mye som mulig.



Deponiet ligger i kort avstand fra overskuddsmassenes opprinnelse slik at man sparer belastningene med langtransport.

I dette tilfellet skal massene også deponeres på eksisterende dyrkamark, som skal tilbakeføres til samme formål etter endt deponering. Tiltaket vurderes derfor å ha liten påvirkning på naturmangfoldet, og man kan spare andre og mer verdifulle naturområder.

Behovet for deponi er avklart i reguleringsplanen, og er således vurdert på overordnet nivå. Selv om vi ønsker er større fokus på gjenvinning, vil det ikke være alle avfallsmasser som lar seg utnytte, så derfor er det behov for noen deponi

Reguleringsbestemmelser

Malvik kommune er planmyndighet og behandler søknader etter plan- og bygningsloven. Gjeldende reguleringsplan med bestemmelser er Reguleringsplan for E6 Ranheim-Værnes, delstrekning Leistad-Helltunnelen (plan-ID 201803), vedtatt 29.juni 2020. Anleggets lokasjon er regulert til deponi for overskuddsmasser fra E6-utbyggingen mellom Ranheim og Værnes.

Statsforvalteren forutsetter at tiltaket er i tråd med vedtatt reguleringsplan, som i henhold til bestemmelse 5.3.3 sier at områdene merket med #M på plankartet, tillates benyttet til permanente deponier for masser fra veganlegg samt terrengtiltak.

Typer, mengder og lagringstid

Generelt er det viktig for forurensningsmyndighetene å vite hvilke aktiviteter på et anlegg som kan utgjøre en forurensningsfare. I tillatelsen er det satt en årlig ramme på hvor mye som kan mottas på anlegget, og hvor mye som kan deponeres totalt. Rammevilkåret bidrar til kontroll på rensegrad for sigevann, trafikk, og at kunder lettere kan vite at anlegget er godkjent for den type avfall som ønskes levert.

I søknaden er det oppgitt at overskuddsmassene, i hovedsak, kommer fra arbeid med veglinja. Det vil si at det skal deponeres blant annet sprengstein. Sprengstein vil normalt ikke anses som forurenset, men enkelte fraksjoner vil likevel utgjøre et unntak. Eksempler er bunnrenskmasser og boreslam fra tunneldriving, og andre fraksjoner som er tilsølt med olje fra anleggsmaskiner eller inneholder større mengder sprøytebetong. Sprengsteinsmasser kan inneholde høyere nivåer av nitrogenforbindelser som kan føre til eutrofiering av vassdrag. Statsforvalteren har derfor satt krav om måling av diverse nitrogenforbindelser i avrenning fra anleggsområdet. Se punkt om sprengstein under «sigevann og utslippskontroll».

Rammen er satt på grunnlag av en vurdering av disponibelt areal til mellomlagring av masser, kapasitet til miljømessig forsvarlig håndtering, og anleggets lokalisering. Ved klager og/eller problemer med å overholde krav satt i tillatelsen, kan Statsforvalteren vurdere å stille strengere krav med avbøtende tiltak, og/eller pålegge nye vurderinger/beregninger/målinger av blant annet støy-, støv- og trafikbelastning.

Rene masser må tilfredsstillende grenseverdiene i vedlegg 1 til forurensningsforskriften kapittel 2. For rene masser fra Trondheim kommune er grenseverdiene tilpasset lokalt bakgrunnsnivå, jf. faktaark 63: Håndtering av forurenset grunn, Trondheim kommune.



Masser som er infisert med fremmede arter skal håndteres særskilt, for å hindre spredning. Virksomheten skal gjennomføre nødvendige avbøtende tiltak, for å forhindre at tiltaket medfører spredning og etablering av nye lokaliteter med uønskede fremmede arter.

Skjerming

Vi har satt som krav at anlegget skal være skjermet og skiltet, og at avfallet skal være utilgjengelig for uvedkommende. Dersom Nye veier AS har valgt en løsning som ikke fungerer etter hensikten, kan Statsforvalteren kreve ytterligere tiltak. Kravet er gjennomgående for tilsvarende virksomheter.

Støy

Støy og rystelser anses som forurensning og er omfattet av forurensningsloven § 6. Hjemmel for å regulere støy er forurensningsloven § 11 (og § 18), jf. § 16. Støyende kilder fra avfallsanlegg kan være kontainerskifte, lasting med kran, inn- og uttrafikk fra transportører og kunder.

Virksomheten har i søknaden opplyst at avstand til nærmeste bolig er 15 meter fra anlegget. Ut fra det Statsforvalteren kan se, og tilgjengelig informasjon, er det i overkant av 100 meter til nærmeste bebodde eiendom. Eier av eiendommen som ligger nærmest deponiet (gnr. 12 bnr. 38) har annen bostedsadresse, og vi er av den oppfatning av at eiendommen ikke er bebodd.

Nye Veier AS må holde seg innenfor støykravene som er satt i vilkårene i denne tillatelsen. Grenseverdiene er tilknyttet tillatt driftstid, som er fastsatt på bakgrunn av søknad og naboforhold. Kravet er tilsvarende for virksomheter med liknende lokalitet.

Nye Veier AS har gjort rede for hvilke aktiviteter som anses som støyende. Statsforvalteren har nå satt som krav at virksomheten skal utarbeide et støysonekart.

Et støysonekart er en teoretisk fremstilling av støybelastningen fra virksomheten, som baseres på hvilke kilder som finnes ved virksomheten, hvor mange timer de er i bruk, og støyen fra hver enkelt kilde. Resultatet beregnes teoretisk og gjengis på et kart i forskjellig høyde, og på forskjellige tider av døgnet innenfor tillatt driftstid. Statsforvalteren bruker kartet til å vurdere virksomhetens belastning på sitt nærmiljø. Kommunen bruker kartet til å vurdere hvilken annen type bebyggelse de kan tillate i dette nærmiljøet.

Statsforvalteren har satt som krav at støyen skal midles over tillatt driftsperiode for virksomheten ($L_{pA_{ekv}} = A$ -veiet gjennomsnittsnivå (dBA) over en angitt tidsperiode). Kravstillingen tar utgangspunkt i virksomhetens driftsmønster, som både er variert og på dagtid. Vårt krav er i tråd med retningslinjer fra Miljødirektoratet, og i likhet med vilkår i liknende tillatelser.

Utslipp til luft

På grunn av all håndtering med jord, sand og stein, kan deponi for rene masser medføre støvutslipp. Som forurensningsmyndighet for den omsøkte virksomheten, vurderer Statsforvalteren støvutslippets påvirkning på det ytre nærmiljøet. Når mineralsk støv/partikler legger seg, kan det føre til negativ påvirkning på naturverdier, og/eller være sjenerende for naboer.

Vi stiller også krav til at værmessige tørre perioder vurderes særlig, og at støv på (offentlig) vei skal fjernes regelmessig, basert på risikovurderingen. Det stilles også krav til ren og skitten sone for å redusere faren for tilgrising og støvproblematikk, samt at deponiarealet avgrenses så mye som mulig. Statsforvalteren stiller ikke tekniske krav til utformingen av ren og skitten sone, men kravet er



resultatbasert, hvor hensikten er forebyggende. Uten tilstrekkelig utforming kan det bli behov for korrigerende tiltak.

Utslipp til vann

Deponiet skal drives slik at det i minst mulig grad forurenses nærliggende vassdrag. Det skal avgrenses fra innsig og inntrenging av grunn- og overflatevann.

Enhver væske som siger ut fra det deponerte avfallet, slippes ut fra et deponi eller blir liggende i det, blir regnet som sigevann. Sigevann er ikke tillatt å slippe ut uten overvåking og/eller rensing. Dette er det stilt nærmere krav om i tillatelsen.

Klimatilpasning

Det er i tillatelsen stilt krav om at anlegget skal utformes slik at ekstremvær/klimaendringer hensyntas, blant annet ved å hindre at overvann kommer inn på anlegget. Klimaendringer, særlig økt nedbør og tiårsflom, skal vurderes i miljørisikovurderingen.

Grunnforurensning

Gnr. 9 og bnr. 2 og gnr. 15 og bnr. 5 i Malvik kommune er ikke registrert i Miljødirektoratets database over eiendommer med forurenset grunn (Grunnforureningsdatabasen). Statsforvalteren vurderer at den omsøkte aktiviteten sannsynligvis ikke vil medføre grunnforurensning.

Dersom virksomheten har gjort eller i fremtiden gjør undersøkelser på den aktuelle eiendommen, skal funnene registreres i databasen. Dette skal også gjøres dersom det er mistanke om at grunnen er forurenset.

Databasen er bygget opp slik at bedriften/bedriftens konsulent selv kan opprette egne lokaliteter og legge inn data. Statsforvalteren får melding om dette og godkjenner innleggingen før denne blir synlig i databasen og eiendomsmatrikkelen. Data leveres på importformat, som finnes på <http://grunnforurensning.miljodirektoratet.no>. Her finnes også oversikt over hvilken informasjon som skal registres i henhold til databasens retningslinjer og nødvendig veiledningsmateriale.

Vurdering etter vannforskriften

Tiltak som medfører fare for forurensning av vann skal vurderes i henhold til vannforskriften, der formålet er å beskytte og om nødvendig forbedre miljøtilstanden i alle elver, innsjøer, grunnvann og kystnære områder. Ifølge vannforskriften § 4-6 skal tilstanden i overflatevann og grunnvann beskyttes mot forringelse, forbedres og gjenopprettes med sikte på at vannforekomstene skal ha minst god økologisk og god kjemisk tilstand.

Vannforskriften § 12 gir åpning for ny aktivitet eller nye inngrep som likevel i en liten grad kan påvirke tilstanden i resipienten negativt. Det kan tillates forringelse fra svært god til god økologisk tilstand forutsatt at visse vilkår er oppfylt.

Statsforvalteren krever at deponiet skal drives slik at det i minst mulig grad forurenses nærliggende vassdrag. Virksomheten skal ha kontroll med innsig og inntrenging av grunn- og overflatevann og, om nødvendig, iverksette tiltak for å hindre at rent vann kommer inn på deponiet. Håndtering av overvann skal ta høyde for ekstremvær/klimaendringer.

Nærmeste vannforekomst er Sagelva med Vann-Nett ID 123-472-R, som er registrert med svært dårlig økologisk tilstand og god kjemisk tilstand. Økologisk tilstand er basert på kvalitetselementer



som fisk og bunnfauna. Sagelva er utsatt for påvirkning fra flere hold, deriblant partikkelpåvirkning fra steinbrudd, avrenning fra kommunale deponi og avrenning fra landbruksvirksomhet.

Statsforvalteren mener det i utgangspunktet bør utvises varsomhet med å tillate utslipp som kan redusere miljøtilstanden eller gjøre det vanskeligere å nå miljømålet. Det er satt vilkår om sedimentasjonsbasseng/reinseløsning og utslippskontroll, og virksomheten selv har sagt at det skal etableres avskjæringsgrøfter. Avstanden fra deponiet og ned til elva er også en faktor som er ilagt vekt.

Virksomheten er vurdert til ikke å komme inn under unntaksbestemmelsene i vannforskriften § 12. Statsforvalteren vurderer det slik at tiltaket er av en slik art at det er mulig å rense eventuelt utslipp slik at bestemmelsen i § 4 i vannforskriften kan overholdes, og målene i forvaltningsplanen kan oppnås.

Vurdering etter naturmangfoldloven

Ifølge naturmangfoldloven § 7 skal prinsippene i lovens §§ 8-12 legges til grunn som retningslinjer ved utøving av offentlig myndighet som berører naturmangfold. Dette innebærer at naturmangfoldlovens prinsipper også må legges til grunn når det gjøres vurdering etter forurensningslovens bestemmelser. Nedenfor følger en vurdering av tiltaket i henhold til lovens retningslinjer.

§ 8 – kunnskapsgrunnlaget

Etter søk i tilgjengelige databaser er det ikke gjort funn av viktige naturtyper inne på, eller i umiddelbar nærhet til, tiltaksområdet. Kommunen har også i sin høringsuttalelse opplyst at deponi M12 ikke berører registrerte naturtyper.

Det er registrert storspove, gulspurv, svartrødstjert, kornkråke, fiskemåke og grønnfink i nærheten til deponiet. Det vil, som følge av deponivirksomheten, bli en god del forstyrrelser i anleggsperioden. Driftstiden er derimot kort, og området skal tilbakeføres til landbruksformål etter endt deponering.

Fremmede arter utgjør en trussel mot norsk natur og økosystemer, og spredning av disse skal forhindres. Ved mottak av masser infisert med fremmede arter har vi satt som vilkår i tillatelsen at tiltakshaver skal ha etablerte rutiner for å avdekke fremmede arter, samt iverksette nødvendige tiltak for å hindre spredning.

Virksomheten vurderes å ikke ha nevneverdig negativ påvirkning på artenes status. Dersom det oppdages forhold ved driften som kan påvirke miljøtilstanden i nærområdet eller resipienten må bedriften risikovurdere konsekvensen av sin virksomhet og eventuelt gjøre tiltak.

Bedriften kan bli pålagt å kartlegge både økologisk og kjemisk status på vann-kvaliteten i grunnvann og resipient.

§ 9 – føre-var-prinsippet

Virksomheten skal drives på en slik måte at utslipp til resipient eller grunn ikke skal forekomme. Dersom det skal gjøres en større kartlegging av grunnvann og overflatevann i området, kan bedriften bli pålagt å bidra til dette. Det kan også bli aktuelt å kreve ytterligere rensing dersom det avdekkes behov for det. Med dette mener Statsforvalteren at risikoen for irreversibel skade på naturmangfoldet i nærområdet/ vannforekomsten over tid skal være liten.



§ 10 – samlet belastning

Under normale driftsforhold vil det ikke være utslipp til vannforekomsten som gir økt belastning, og dermed ikke gi bidrag til samlet belastning. Sagelva kan likevel være preget av aktivitet i nærområdet. Det kan bli aktuelt å pålegge overvåking dersom miljøtilstanden forverres i vannforekomsten. Resultatene fra en eventuell overvåking/kartlegging vil bli vurdert med tanke på behov for ytterligere rensing eller bortføring av overvann og diffuse utslipp.

§ 11 – kostnadene ved miljøforringelse

Det er tiltakshaver som skal dekke kostnadene ved å hindre eller begrense skade på miljø og naturmangfold som tiltaket volder. Hvis det viser seg at belastningen fra driften blir for stor, må bedriften ta kostnadene med forbedringstiltak.

§ 12 – miljøforsvarlige teknikker og driftsmetoder

Det skal tas utgangspunkt i driftsmetoder, teknikk og lokalisering som ut fra en tidligere, nåværende og fremtidig bruk av naturmangfoldet og økonomiske forhold gis de beste samfunnsmessige resultatene.

Bedriften plikter å redusere sine utslipp så langt dette er mulig uten urimelige kostnader. Anlegget skal benytte best tilgjengelige teknikker så langt som råd, når dette ikke medfører urimelige kostnader.

Konklusjon

Statsforvalteren har vurdert søknaden og opplysningene som har framkommet under behandlingen og gir Nye Veier AS tillatelse til deponering av rene masser og masser infisert av fremmede arter etter forurensningsloven i Malvik kommune som omsøkt og på vedlagte vilkår.

Statsforvalteren har ved avgjørelsen av om tillatelse skal gis og ved fastsetting av vilkårene lagt vekt på de forurensningsmessige ulemper ved tiltaket, sammenholdt med de fordeler og ulemper som tiltaket vil medføre. Ved fastsetting av vilkårene har Statsforvalteren videre lagt til grunn hva som kan oppnås med best tilgjengelige teknikker.

Frister i tillatelsen

Bedriften må forholde seg til følgende frister i tillatelsen:

Tiltak	Frist	Vilkår
Mottak og deponering	31. desember 2027	1
Avslutningsarbeid	31. desember 2028	1
Prøvetaking	Minst 2 ganger per år	6.3
Årsrapport	1. mars	12.1
Sluttrapport	3 måneder etter avslutning	12.2

Ansvarsforhold

Nye Veier AS er ansvarlig for at anlegget drives i henhold til denne tillatelsen. Brudd på utslippstillatelsen er straffbart etter forurensningsloven §§ 78 og 79.

Denne tillatelsen fritar ikke Nye Veier AS for å innhente nødvendige tillatelser fra andre sider av virksomheten, som for eksempel arbeidsmiljø, mattrygghet, brann- og eksplosjonsvern med mer.



Denne tillatelsen fritar ikke Nye Veier AS for erstatningsansvar etter de alminnelige erstatningsregler, jf. forurensningsloven § 10 andre ledd. At forurensning er tillatt utelukker ikke erstatningsansvar for skade, ulempe eller tap forårsaket av forurensningen, jf. forurensningsloven § 56.

Det kan foretas endringer i denne tillatelsen i medhold av forurensningsloven § 18. Krav om endringer kan stilles både fra forurensningsmyndighetene og fra bedriften. En eventuell endringssøknad skal foreligge i god tid før endringen ønskes gjennomført. Tillatelsen kan tilbakekalles eller endres, jf. forurensningsloven § 18.

Forholdet til annet regelverk/myndigheter

En tillatelse etter forurensningsloven fritar ikke virksomhetens plikt til å innhente nødvendige tillatelser fra annet regelverk. Virksomheten må selv finne ut av dette med aktuelle myndigheter før oppstart.

I de tilfeller der det foreligger flere regelverk som omhandler samme forhold, er det de strengeste kravene som gjelder.

Regelhjelp

For informasjon om regler som kan være aktuelle for virksomheten/bedriften, viser vi til Miljødirektoratet sin hjemmeside www.miljodirektoratet.no.

Gebyr

Nye Veier AS er i brev av 13.05.2025 varslet om gebyr for Statsforvalterens saksbehandling. Statsforvalteren har ikke mottatt noen kommentarer på dette varselet.

På bakgrunn av de opplysninger som bedriften har gitt i søknaden, og tidsbruk på søknaden, er bedriften plassert i gebyrsats 6, jf. forurensningsforskriften § 39-3, jf. § 39-4. Sats 6 tilsvarer en ressursbruk på 1 ukeverk. Det betyr at bedriften må betale et gebyr på kr 45 600 for saksbehandlingen.

Faktura med innbetalingsblankett ettersendes fra Miljødirektoratet. Gebyret forfaller til betaling 30 dager etter fakturadato.

Vedtaket om gebyrsats kan påklages til Miljødirektoratet innen 3 uker etter at dette brevet er mottatt, jf. forurensningsforskriften § 41-5. Eventuell klage bør begrunnes og skal sendes til Statsforvalteren. Klagen gis ikke oppsettende virkning, og det fastsatte gebyr må derfor betales i samsvar med ovenstående. Hvis Miljødirektoratet imøtekommer klagen, vil det overskytende beløp bli refundert.

Klageadgang

Vedtaket kan påklages til Miljødirektoratet av sakens parter eller andre med rettslig klageinteresse innen 3 uker fra underretning om vedtak er kommet frem eller fra vedkommende fikk eller burde skaffet seg kjennskap til vedtaket. En eventuell klage skal angi hva det klages over og den eller de endringer som ønskes. Klagen bør begrunnes, og andre opplysninger av betydning for saken bør nevnes. Klagen skal sendes til Statsforvalteren.

En eventuell klage fører ikke automatisk til at gjennomføringen av vedtaket utsettes. Statsforvalteren eller Miljødirektoratet kan etter anmodning eller av eget tiltak beslutte at vedtaket ikke skal



gjennomføres før klagefristen er ute eller klagen er avgjort. Avgjørelsen av spørsmålet om gjennomføring kan ikke påklages.

Innsyn

Med visse begrensninger har partene rett til å se sakens dokumenter. Nærmere opplysninger om dette fås ved henvendelse til Statsforvalteren.

Tillatelsen blir offentlig tilgjengelig på www.norskeutslipp.no.

Med hilsen

Marit Lorvik (e.f.)
underdirektør
Klima- og miljøavdelingen

Kristian Kleveland
rådgiver
Klima- og miljøavdelingen

Dokumentet er elektronisk godkjent

Vedlegg

- 1 Vilkår - tillatelse til virksomhet - drift av deponi for rene masser - M12 - Nye Veier AS - Malvik

Kopi til:

MALVIK KOMMUNE

Postboks 140

7551

HOMMELVIK



Tillatelse til virksomhet etter forurensningsloven for Nye Veier AS, M12

Tillatelsen er gitt i medhold av lov om vern mot forurensninger og om avfall av 13. mars 1981 nr. 6, § 11 jf. §§ 16. Tillatelsen er gitt på grunnlag av opplysninger framkommet i søknad og under saksbehandlingen.

Tillatelsen gjelder fra dags dato.

Hvis virksomheten ønsker å foreta endringer i driftsforhold som kan ha betydning for forurensningen fra virksomheten og som ikke er i samsvar med det som ble lagt til grunn da tillatelsen ble gitt eller sist endret, må virksomheten i god tid på forhånd søke om endring av tillatelsen. Virksomheten bør først kontakte Statsforvalteren for å avklare behovet for slik endring.

Bedriftsdata

Virksomhet	Nye Veier AS
Beliggenhet/gateadresse	M12, Årli
Postadresse til virksomheten	Kjøita 6, 4630 Kristiansand S
Org. nummer (underenhet)	915 488 099 (918 722 475)
Kommune og fylke	Malvik, Trøndelag
Gårds- og bruksnummer	Gnr./bnr. deler av 9/2 og 12/5
Lokalisering av anlegg	UTM-sone 33 øst: 284688, nord: 7040223
NACE-kode og bransje	42.110 Bygging av veier og motorveier
Kategori for virksomheten ¹	

Statsforvalterens referanser

Tillatelsesnummer	Anleggsnummer	Saksnummer
2025.0751.T	5031.0045.01	2021/155

Tillatelse første gang gitt: 30.09.2025	Tillatelse sist revidert (§ 18 tredje ledd):	Tillatelse sist endret:
Marit Lorvik (e.f) underdirektør Klima- og miljøavdelingen	Kristian Kleveland rådgiver Klima- og miljøavdelingen	
<i>Dokumentet er elektronisk godkjent og har derfor ingen underskrift</i>		

¹ Jf. forskrift om begrenset av forurensning (forurensningsforskriften) av 06.01.2004, nr. 931, kapittel 36 om behandling av tillatelser etter forurensningsloven

Innhold

1 Tillatelsens ramme	4
1.1 Massetyper, aktiviteter, mengder	4
1.2 Masser/avfallstyper som ikke omfattes av tillatelsen	4
1.3 Driftstid	4
2 Generelle vilkår	5
2.1 Utslippsbegrensninger	5
2.2 Plikt til å overholde grenseverdier	5
2.3 Plikt til å redusere forurensning så langt som mulig	5
2.4 Plikt til forebyggende vedlikehold.....	5
2.5 Tiltakspunkt ved økt forurensningsfare.....	5
2.6 Internkontroll	5
2.7 Krav til kompetanse.....	6
2.8 Journalføring.....	6
2.9 Naboklager	6
2.10 Varsling	6
3 Utforming av anlegget	6
3.1 Skjerming og skilting.....	6
3.2 Ren sone og dekke.....	6
4 Informasjon og mottak	7
4.1 Informasjon til kunder.....	7
4.2 Mottakskontroll.....	7
4.3 Fremmede arter	7
5 Deponering av masser	8
5.1 Masser som kan deponeres	8
5.2. Deponering.....	8
5.4 Avslutning	9
5.5 Etterdrift.....	9
6 Utslipp til vann.....	9
6.1 Overvann.....	9
6.2 Sigevann og renseinnretning	10
6.3 Utslippskontroll.....	10
6.4 Overvåking etter vannforskriften	10
6.5 Kvalitetssikring	11
6.6 Sanitært avløpsvann.....	11
6.7 Oversikt.....	11

7 Støv	11
7.1 Utslippskontroll.....	11
8 Støy	12
8.1 Grenseverdier	12
8.2 Støysonekart	12
8.3 Varslingsplan	12
9 Grunnforurensning	12
10 Andre forurensningsmessige ulemper	13
10.1 Forsøpling og tilsøling	13
10.2 Skadedyr og fugl	13
10.3 Lukt.....	13
11 Forebyggende tiltak og beredskap mot forurensning	13
11.1 Miljørisikoanalyse	13
11.2 Forebyggende tiltak.....	13
11.3 Etablering av beredskap	14
11.4 Varsling av akutt forurensning.....	14
12 Rapportering til Statsforvalteren	14
12.1 Egenkontrollrapport/årsrapport i Altinn	14
12.2 Sluttrapport.....	14
13 Utskiftning av utstyr	14
14 Eierskifte	15
15 Nedleggelse	15
16 Tilsyn	15
VEDLEGG 1	16
VEDLEGG 2	18

1 Tillatelsens ramme

Tillatelsen gjelder forurensning fra aktiviteter med visse typer avfallsmasser, jf. punkt 1.1.

Tillatelsen gjelder deponering av totalt 25 000 m³ (nåværende tilgjengelig volum: 12 180 m³) rene jord- og steinmasser og masser infisert med fremmede arter. Det skal etableres rutiner for å hindre spredning av fremmede arter. Området for deponering av masser skal være i tråd med vedtatt reguleringsplan / vedtak etter plan- og bygningsloven.

Det tillates mottak av masser på deponiet til 31. desember 2027. Det tillates avslutningsarbeid på deponiet, som utbedring av setninger, mindre arrondering og grøfting eller lignende, til 31. desember 2028, eller ett år etter mottaksstopp.

Dersom mengden overstiger rammene i tillatelsen, skal virksomheten søke om endring av tillatelse, selv om utslippene ligger innenfor de fastsatte grensene.

1.1 Massetyper, aktiviteter, mengder

Oversikt over massetyper med tilhørende aktiviteter og mengder som er omfattet av tillatelsen:

Type masser	Aktivitet	Total mottaksmengde
Rene masser (jord, stein, sand, grus, leire og myrjord) hovedsakelig fra veganlegget og masser infisert med fremmede arter	Deponering	25 000 m ³ (Nåværende tilgjengelig volum: 12 180 m ³)

Mengden masser som virksomheten mottar skal til enhver tid være avgrenset til det som kan håndteres på en forsvarlig måte etter kravene i denne tillatelsen.

1.2 Masser/avfallstyper som ikke omfattes av tillatelsen

Masser/avfallstyper som ikke uttrykkelig framgår i punkt 1.1, er ikke tillatt å motta på anlegget. Dette innebærer blant annet:

- inert avfall (betong, murstein, glass, keramikk med mer)
- asfalt
- metaller
- forurenset avfall
- hage- og parkavfall, stubber, greiner, kvister

Listen er ikke uttømmende.

1.3 Driftstid

Tillatelsen gjelder for ordinær drift mellom 07.00 og 21.00 mandag til fredag, og fra 07.00 til 15.00 lørdager. Drift er ikke tillatt på søndager og offentlige hellig- eller høytidsdager.

Drift inkluderer all virksomhet som fører til støy, herunder inn- og utkjøring og omfordeling av masser på anlegget.

2 Generelle vilkår

2.1 Utslippsbegrensninger

De utslippskomponenter fra virksomheten som er antatt å ha størst miljømessig betydning, er uttrykkelig regulert gjennom spesifikke vilkår i denne tillatelsen. Utslipp som ikke er uttrykkelig regulert på denne måten, er også omfattet av tillatelsen så langt opplysninger om slike utslipp er fremkommet i forbindelse med saksbehandlingen eller må anses å ha vært kjent på annen måte da vedtaket ble truffet. Dette gjelder likevel ikke utslipp av prioriterte miljøgifter oppført i vedlegg 1. Utslipp av slike komponenter er bare omfattet av tillatelsen dersom dette fremgår gjennom uttrykkelig regulering i vilkårene.

2.2 Plikt til å overholde grenseverdier

Alle grenseverdier skal overholdes innenfor de fastsatte midlingstider. Variasjoner i utslippene innenfor de fastsatte midlingstidene skal ikke avvike fra det som følger av normal drift i en slik grad at de kan føre til økt skade eller ulempe for miljøet.

2.3 Plikt til å redusere forurensning så langt som mulig

All forurensning fra deponiet, herunder utslipp til luft og vann, samt støy og avfall, er isolert sett uønsket. Selv om utslippene holdes innenfor fastsatte utslippsgrenser, plikter virksomheten å redusere sine utslipp, herunder støy, så langt dette er mulig uten urimelige kostnader. Plikten omfatter også utslipp av komponenter det ikke gjennom vilkår uttrykkelig er satt grenser for.

2.4 Plikt til forebyggende vedlikehold

For å holde de ordinære utslipp på et lavest mulig nivå og for å unngå utilsiktede utslipp skal virksomheten sørge for forebyggende vedlikehold av utstyr som kan virke inn på utslippene. System/rutiner for vedlikehold av slikt utstyr skal være dokumentert.

2.5 Tiltakspunkt ved økt forurensningsfare

Dersom det oppstår fare for økt forurensning, skal virksomheten iverksette tiltak for å hindre eller redusere den økte forurensningsfaren. Fare for økt forurensning kan skyldes for eksempel unormale driftsforhold eller ekstremvær/klimaendringer.

Virksomheten skal så snart som mulig informere Statsforvalteren om unormale forhold som har eller kan få forurensningsmessig betydning.

2.6 Internkontroll

Virksomheten plikter å etablere internkontroll for sin virksomhet i henhold til gjeldende forskrift om dette². Internkontrollen skal blant annet sikre og dokumentere at virksomheten overholder krav i denne tillatelsen, forurensningsloven, produktkontrollloven og relevante forskrifter til disse lovene. Virksomheten plikter å holde internkontrollen oppdatert.

Internkontrollsystemet skal i tillegg til å oppfylle kravene i internkontrollforskriften være i overensstemmelse med norsk standard for miljøledelsessystemer.

² Forskrift om systematisk helse-, miljø- og sikkerhetsarbeid i virksomheter (internkontrollforskriften) av 06.12.1996, nr. 1127

Virksomheten plikter til enhver tid å ha oversikt over alle forhold som kan medføre forurensning og kunne redegjøre for risikoforhold.

2.7 Krav til kompetanse

Virksomheten plikter å påse at arbeidsoppgaver utføres, og anlegg og installasjoner blir driftet av personer med nødvendig opplæring og kompetanse. Dette skal dokumenteres. Virksomheten skal ha tilstrekkelig kompetanse til å vurdere miljørisiko ved virksomheten.

2.8 Journalføring

Virksomheten skal føre ukentlig journal, som minimum informerer om typer, mengde masser, og massenes opprinnelse. Mengde masser skal registreres med samme benevnelse som rammevilkåret i tillatelsen.

Journalen og dokumentasjonen skal være lett tilgjengelig ved inspeksjon. Den skal oppbevares i minst tre år. Statsforvalteren kan pålegge virksomheten å sende Statsforvalteren, eller andre, kopi eller sammendrag av journaler.

2.9 Naboklager

Naboklager skal avviksregistreres i internkontrollsystemet. Strakstiltak skal vurderes, om nødvendig iverksettes.

2.10 Varsling

Ved planlagt driftsstans eller annen aktivitet som kan medføre ulemper til omgivelsene, skal Statsforvalteren og naboer varsles i god tid.

3 Utforming av anlegget

Virksomheten skal utforme alle bygninger, gjerder, dekke og liknende etter gjeldende lover og reguleringsbestemmelser, og eventuelt andre planbestemmelser for området.

Bygningsmessige tiltak som kreves for å etterleve vilkårene i denne tillatelsen skal være gjennomført før tillatelsen kan tas i bruk.

3.1 Skjerming og skilting

Virksomheten skal skjerme boenheter, nærområder og offentlig vei for skjemmende innsyn.

Deponiet skal være sikret mot adgang for uvedkommende. Skilt som tydelig viser hvem som er ansvarlig for anlegget og hvilke regler som gjelder ved anlegget, skal settes opp ved adkomsten. Skilting skal vise kart over ren og skitten sone, område for mottakskontroll og tipp-plass. Skiltet med kart over området skal holdes oppdatert.

Dersom skjermingen og skiltingen ikke fungerer etter hensikten, kan Statsforvalteren kreve ytterligere tiltak.

3.2 Ren sone og dekke

Anlegget skal utformes med ren og skitten sone. Dekke må være utformet slik at rengjøring med kost, feiebil eller spyling lar seg gjennomføre, og ikke fører til unødvendig forurensning.

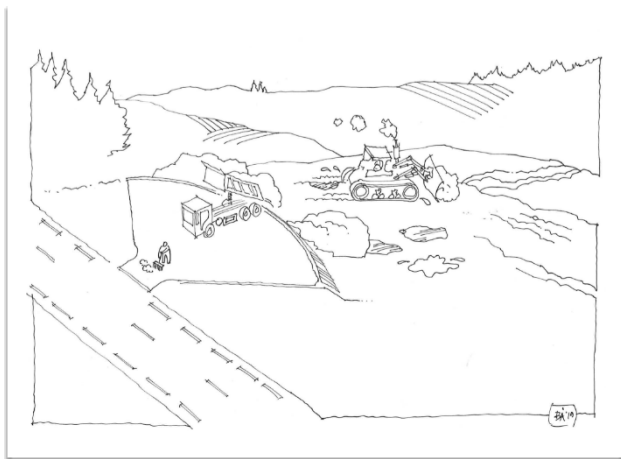

Figur 1 Eksempel på utforming av ren og skitten sone. Illustrasjon: Bjørn Carsten Ådland.

4 Informasjon og mottak

4.1 Informasjon til kunder

Virksomheten skal informere kunder om hvilke typer masser som er tillatt å levere til anlegget. Virksomheten skal gi kundene informasjon om håndtering av masser med fremmede arter.

4.2 Mottakskontroll

Alle masser skal kontrolleres etter etablerte rutiner når det mottas på anlegget (mottakskontroll).

Anlegget skal drives slik at sporbarhet for innkommet avfallsmasser ivaretas og ulovlig avfall avdekkes. Ulovlige masser skal sorteres ut og leveres til anlegg med tillatelse til å ta imot slike typer masser.

Mottakskontrollen skal også omfatte et aktivt system og rutiner som hindrer at slike forhold gjentar seg. Mottak av ulovlige masser skal registreres som avvik i internkontrollsystemet.

4.3 Fremmede arter

Virksomheten skal etablere rutiner for å avdekke fremmede arter og gjennomføre nødvendige tiltak for å hindre spredning og etablering av fremmede arter på anlegget. Faren for spredning av fremmede arter skal inngå i miljørisikovurderingen.

5 Deponering av masser

5.1 Masser som kan deponeres

Naturlige masser fra områder uten forurensende virksomhet, betraktes som rene.

Rene masser må tilfredsstillere grenseverdiene i tabell 1.

Tabell 1 Grenseverdier for rene masser fra Trondheim kommune og øvrige kommuner i Trøndelag.

Trondheim kommune			Øvrige kommuner i Trøndelag	
Stoff, TS ¹⁾	Gj.snitt ²⁾ (mg/kg)	Maksverdi ³⁾ (mg/kg)	Stoff, TS ¹⁾	Gj.snitt ²⁾ (mg/kg)
Arsen (As)	8	12	Arsen (As)	8
Bly (Pb)	60	90	Bly (Pb)	60
Kadmium (Cd)	1,5	2,2	Kadmium (Cd)	1,5
Kobber (Cu)	100	150	Kobber (Cu)	100
Krom-total (Cr-tot)	100 ^{4), 5)}	150 ⁵⁾	Krom III (Cr III)	50
Krom VI (Cr VI)	2 ⁵⁾	3 ⁵⁾	Krom VI (Cr VI)	2
Kvikksølv (Hg)	1	1,5	Kvikksølv (Hg)	1
Nikkel (Ni)	75 ⁴⁾	112	Nikkel (Ni)	60
Sink (Zn)	200	300	Sink (Zn)	200
Sum 16 PAH	2	3	Sum 16 PAH	2
Benzo(a)pyren	0,1	0,15		
Sum 7 PCB	0,01	0,015		

1) TS=Tørrstoff

2) Gjennomsnittsverdi er snittet av alle prøvene av rene masser som skal deponeres.

3) Maksverdien gjelder enkeltprøver der gjennomsnittet likevel tilfredsstillere grenseverdien. Siden massene blir omrørt, er fortykning uunngåelig. Dette blir en praktisk tilnærming for fornuftig disponering.

4) Grensene for krom-total og nikkel i ren jord i Trøndelag er høyere enn Miljødirektoratet sine normverdier. Grenseverdiene representerer naturlig bakgrunnsnivå på prøvet tatt i Trondheim.

5) Dersom krom-total i en prøve overskrider 100 mg/kg TS, må det analyseres for krom VI. Hvis det ikke påvises krom VI over grenseverdien, kan inntil 150 mg/kg krom-total anses som ren jord.

5.2. Deponering

Utformingen av deponiet og deponeringen skal gjennomføres på en slik måte at stabiliteten i massene og tilknyttede strukturer sikres, samt at faren for setninger reduseres.

Massene skal deponeres på avgrensede områder og slik at det areal som er i bruk blir så lite som mulig. Hvert område skal avsluttes og overdekkes/tilsås (permanent eller midlertidig), når et annet område tas i bruk.

Det skal være etablert rutiner for deponeringen (driftsplan). Rutiner skal være på plass før oppstart.

5.3 Håndtering av fremmede arter

Disponering av masser som er infisert av fremmede arter skal håndteres særskilt, for å hindre spredning. Tiltakshaver skal gjennomføre nødvendige avbøtende tiltak, for å hindre at tiltaket medfører spredning og etablering av nye lokaliteter med uønskede fremmede arter.

Registrerte forekomster/lokaliteter med fremmede arter skal behandles så tidlig som mulig, og før anleggsarbeider med vegetasjonsrensing og fjerning av topplag utføres.

Aktuell behandling skal tilpasses type planteart og trusselnivå (jf. artsspesifikk håndtering i tabell 1 i prosedyren for mottak og håndtering av masser med fremmede arter).

Infiserte masser skal behandles separat fra andre masser, og de skal ikke transporteres ut av området for å brukes andre steder eller deponeres utenfor godkjent mottak. Ved transport av infiserte masser, skal massene dekkes godt til (eksempelvis med tett presenning). Lasteplan må rengjøres forsvarlig etter at massene er transportert.

Anleggsmaskiner som har vært i bruk på området, må spyles og rengjøres grundig på stedet før de flyttes til andre områder. Vaskevann skal håndteres på en miljøforsvarlig måte og etter klare rutiner, for å hindre spredning av arter via vaskevannet (jf. punkt 2.4 i prosedyren for mottak og håndtering av masser med fremmede arter).

Lokal deponering av masser med innhold av fremmede arter skal registreres og stedfestes med koordinater.

Tiltakshaver skal sørge for at biologisk forurensning (fremmede organismer) blir registrert i Artsobservasjoner og dermed gjort synlig i Artskart (jf. vilkår 2.5 i prosedyren for mottak og håndtering av masser med fremmede arter).

5.4 Avslutning

Når omsøkt deponivolum er utnyttet, eller det ikke lenger tillates mottak, skal deponiet avsluttes. Avslutningsfasen kan pågå i ett år.

Utformingen av toppdekket skal hindre erosjon og tilpasses etterbruken av arealene.

Dersom arealet skal benyttes til jord- eller skogbruk, må toppdekket ha en sammensetning og være dypt nok til å tåle pløying eller annen jordbearbeiding.

Tilsåing/beplantning skal skje umiddelbart etter at et område er endelig avsluttet.

5.5 Etterdrift

I sluttrapporten skal virksomheten skal legge fram en vurdering av behovet for etterdrift, jf. punkt 12.2.

6 Utslipp til vann

Deponiet skal drives slik at det i minst mulig grad fører til avrenning eller forurensning av nærliggende vassdrag. Om nødvendig må tiltak iverksettes.

Deponiets nedbørsfelt skal, om nødvendig, avgrenses ved midlertidig avskjæring av det aktive arealet som er åpent for deponering.

6.1 Overvann

Rent overvann fra virksomheten skal håndteres slik at det ikke fører til skade eller ulempe for miljøet.

Virksomheten skal ha kontroll med innsig og inntrenging av grunn- og overflatevann og, om nødvendig, iverksette tiltak for å hindre at rent vann kommer inn på deponiet. Håndtering av overvann skal ta høyde for ekstremvær/klimaendringer.

6.2 Sigevann og renseinnretning

Sigevann skal gå via sedimentasjonsbasseng, eller en tilsvarende løsning for filtrering av partikler (renseinnretning), før utslipp til resipient.

Før utslipp skal sigevannet passere en kum, overløp eller tilsvarende med mulighet for mengdemåling og uttak av prøver.

Renseinnretningen skal fungere, driftes og vedlikeholdes i henhold til tekniske retningslinjer. Det skal være dimensjonert for de faktiske vannmengdene som blir tilført. Oppsamlingssystemet skal vedlikeholdes jevnlig for å hindre begroing og tilstopping.

6.3 Utslippskontroll

Virksomheten skal kontrollere og dokumentere utslippene til vann ved å gjennomføre målinger. Målingene skal utføres slik at de blir representative for virksomhetens faktiske utslipp. Virksomheten skal sørge for at måleprogrammet er tilstrekkelig til å avdekke eventuelle uakseptable utslipp fra deponiet til omgivelsene. Minimumskrav til måleprogram framgår av tabell 2.

Tabell 2 Minimumskrav til måleprogram

Parameter	Måleenhet	Etter renseinnretning
Vannmengde	l/s	2 prøvetakinger per år
pH	pH	
Suspendert stoff (SS)	mg/l	
Fosfor-total (P-tot)	Relevant	
Nitrogen-total (N-tot)		
Ammonium (NH ₄ ⁺)		
Nitrat (NO ₃)		

Virksomheten skal jevnlig, sammen med faglig sakkyndig, vurdere om valgt plassering av prøvetakingspunkter, -metoder og -frekvenser gir representative prøver. Virksomheten skal sørge for at resultatene av alle målinger vurderes av faglig sakkyndig.

En årlig sammenstilling og vurdering av prøvetakingsresultater skal sendes inn sammen med årsrapporten.

I sluttrapporten, må det vurderes om det er behov for videre målinger.

6.4 Overvåking etter vannforskriften

Virksomheten kan bli pålagt å overvåke hvordan utslipp fra virksomheten påvirker tilstanden (økologisk og kjemisk) i nærmeste vannforekomst. Eventuell overvåking skal gjennomføres i tråd med bestemmelsene i vannforskriften for tiltaksorientert overvåking.

Overvåkingsprogrammet skal vise og begrunne hvilke elementer som vil bli undersøkt. Plasseringen av prøvetakingspunkter og prøvetakingsfrekvens, samt hvordan, og i hvilke medier (biota, sediment og så videre), undersøkelsen vil bli gjennomført, skal også framgå av programmet.

Data som fremskaffes ved overvåking i vann, inklusivt sediment og biota, skal registreres i databasen Vannmiljø.

Overvåkingen skal gjennomføres av fagkyndig, uavhengig konsulent etter vannforskriftens bestemmelser.

6.5 Kvalitetssikring

All prøvetaking, behandling og analyse skal utføres etter Norsk Standard (NS). Dersom NS ikke finnes, kan annen, utenlandsk/internasjonalt standard benyttes. Virksomheten kan benytte andre metoder enn norsk eller internasjonal standard dersom særlige hensyn tilsier det. Virksomheten må i tilfelle dokumentere at særlige hensyn foreligger og at den valgte metoden gir representative tall for virksomhetens faktiske utslipp.

Laboratorier/tjenester med relevant akkreditering skal benyttes der det er mulig.

6.6 Sanitært avløpsvann

Sanitært avløpsvann skal håndteres etter krav fra kommunen.

6.7 Oversikt

Virksomheten må ha dokumentert oversikt over overvannsnett, ledningsnett, kummer, utslipp- og prøvetakingspunkter og lignende.

7 Støv

Virksomheten skal drive slik at støv ikke fører til nevneverdig skade eller ulempe for naboer og miljø.

Vurdering av støvsituasjonen skal gjøres jevnlig i driftsperioden, og dokumenteres skriftlig. Det skal synliggjøres at værmessig tørre perioder er vurdert. Ut fra dette skal støvreduserende tiltak, og eventuelle målinger, iverksettes.

Støv på (offentlig) vei skal fjernes regelmessig, basert på deponiets miljørisikovurdering.

7.1 Utslippskontroll

Utslipp av steinstøv/støv/partikler (mineralsk andel) skal ikke overstige 5 g/m² i løpet av 30 dager målt ved nærmeste nabo, eller annen nabo som eventuelt blir mer utsatt.

Eventuelle støvnedfallsmålinger skal utføres slik at de blir representative for virksomhetens faktiske utslipp, og ikke avsluttes før målingene er dokumentert innenfor grenseverdien.

Nedfallsmålinger skal planlegges, utføres og vurderes av uavhengig konsulent med fagkompetanse.

Status for eventuelle støvnedfallsmålinger skal sendes inn sammen med årsrapporten hvert år inntil utslippet er dokumentert å ligge innenfor grenseverdien.

8 Støy

Virksomheten er pliktig til å redusere støyen så langt som praktisk mulig. Særlig støyende deler av aktivitetene skal, om nødvendig, skjermes ved bygging av støyskjermer eller annen støydemping. Utforming må skje etter nærmere byggetekniske krav fra kommunen.

Eventuelle klager på støy fra virksomheten skal loggføres sammen med en beskrivelse av hvilke tiltak som er iverksatt for å avbøte støyplagen.

8.1 Grenseverdier

Virksomhetens bidrag til utendørs støy ved omkringliggende boliger, sykehus, pleieinstitusjoner, fritidsboliger, utdanningsinstitusjoner og barnehager skal ikke overskride følgende grenser, målt eller beregnet som innfallende lydtrykknivå ved mest støyutsatte fasade:

Dag (kl. 07-19)	Kveld (kl. 19-21)	Lørdag (kl. 07-15)
$L_{pAekv12h}$	$L_{pAekv2h}$	$L_{pAekv8h}$
55 dB(A)	50 dB(A)	50 dB(A)

L_{pAekvT} er A-veiet gjennomsnittsnivå (dBA) midlet over driftstid der T angir midlingstiden i antall timer.

Alle støygrenser skal overholdes innenfor alle driftsdøgn. Støygrensene gjelder all støy fra deponiet, inkludert intern transport på anlegget, samt lossing/lasting av masser. Støy fra midlertidig bygg- og anleggsvirksomhet og fra persontransport av ansatte til og fra anlegget er likevel ikke omfattet av grensene.

Støygrensene gjelder ikke for bebyggelse av forannevnte type som er etablert etter at tillatelsen trådte i kraft.

8.2 Støysonekart

Virksomheten skal utarbeide støysonekart, som er basert på midling over tillatt driftsperiode. Støysonekartet skal angi hvorvidt støynivået er innenfor eller utenfor fastsatte grenseverdier ved nærmeste bebyggelse(r).

Det skal foreligge en skriftlig redegjørelse for hvordan støysonekartet er utarbeidet. Støynivå fra de ulike støykildene skal oppgis i tabell.

8.3 Varslingsplan

Virksomheten skal utarbeides en varslingsplan for naboer som blir utsatt for vesentlig støy.

9 Grunnforurensning

Virksomheten skal ikke medføre utslipp til grunn eller grunnvann som kan medføre skader eller ulemper for miljøet. Virksomheten plikter å gjennomføre forebyggende tiltak som skal hindre utslipp til grunn og grunnvann.

Virksomheten skal holde oversikt over eventuell eksisterende forurenset grunn på anleggsområdet, herunder fare for spredning, samt vurdere behovet for undersøkelser og tiltak.

Et det grunn til å anta at undersøkelser eller andre tiltak vil være nødvendig, skal Statsforvalteren varsles om dette.

Dersom virksomheten har gjort eller i fremtiden gjør undersøkelser på den aktuelle eiendommen, skal virksomheten registrere sine funn i Grunnforurensningsdatabasen. Dette gjelder også dersom det er mistanke om at grunnen er forurenset.

10 Andre forurensningsmessige ulemper

10.1 Forsøpling og tilsøling

Virksomheten skal utarbeide driftsrutiner som sikrer at nærmiljøulempene som følge av deponidriften reduseres til et minimum. Nærmiljøet rundt anlegget skal ikke forsøples eller søles til/ støves ned. Opprydding av masser og avfall fra anlegget skal skje fortløpende, særlig langs vei.

10.2 Skadedyr og fugl

Anlegget skal drives på en slik måte at skadedyr og fugl unngås i størst mulig grad. Om nødvendig må tiltak iverksettes for bekjempelse.

10.3 Lukt

Virksomheten skal drive slik at lukt blir avgrenset til et minimum og slik at lukt ikke fører til nevneverdig plage eller ulempe for naboer og miljø. Om nødvendig må virksomheten gjøre målinger og/eller iverksette tiltak.

11 Forebyggende tiltak og beredskap mot forurensning

11.1 Miljørisikoanalyse

Virksomheten skal ha en miljørisikoanalyse for sin virksomhet. Virksomheten skal vurdere resultatene i forhold til akseptabel miljørisiko.

Alle aktiviteter på anlegget skal synliggjøres i risikovurderingen. Potensielle kilder til forurensning av vann, grunn og luft skal kartlegges. Virksomheten skal ha oversikt over de forhold som kan bli berørt av forurensningen og de konsekvenser forurensning kan medføre. Miljørisikoanalysen skal inneholde vurdering av klimaendringer og tiltak mot dette, spesielt mot økt nedbør og flom, herunder tiårsflom.

Miljørisikoanalysen skal være tilpasset aktiviteten på anlegget. Ved vesentlige oppdateringer skal miljørisikoanalysen oversendes Statsforvalteren sammen med årsrapporten.

11.2 Forebyggende tiltak

På bakgrunn av miljørisikoanalysen skal virksomheten iverksette tiltak. Både sannsynlighetsreducerende og konsekvensreducerende tiltak skal vurderes. Virksomheten skal ha en oppdatert oversikt over tiltak i internkontrollsystemet.

11.3 Etablering av beredskap

Virksomheten skal, på bakgrunn av miljørisikoanalysen, etablere og vedlikeholde en beredskap mot forurensning. Beredskapen mot akutt forurensning skal øves/gjennomgås minimum en gang per år.

Beredskapen skal dokumenteres i en beredskapsplan.

11.4 Varsling av akutt forurensning

Akutt forurensning eller fare for akutt forurensning skal varsles i henhold til gjeldende forskrift³. Virksomheten skal også så snart som mulig underrette Statsforvalteren i slike tilfeller.

12 Rapportering til Statsforvalteren

12.1 Egenkontrollrapport/årsrapport i Altinn

Innen 1. mars skal virksomheten fylle ut og levere rapporteringsskjema i Altinn for siste kalenderår.

Vedlagt skal det følge med en rapport, som beskriver driftsåret. Den skal minst redegjøre for følgende punkter:

- Mottatt mengde masse i rapporteringsåret.
- Vurdering av restkapasitet i deponiet.
- Eventuelle avvik knyttet til ytre miljø, herunder klager på anlegget.
- Vurdering av resultatene fra eventuell prøvetaking/målinger av utslipp.
- Vurdering om valgt plassering av prøvetakingspunkter, -metoder og -frekvenser gir representative prøver.
- Vurdering av om driften er i samsvar med gjeldende tillatelse.
- Evaluering av effekten av gjennomførte tiltak, samt vurdering av forbedringspunkter som ytterligere kan redusere miljøbelastningen.
- Informasjon om vesentlig endring av miljørisikovurderinger og eventuelt støysonekart.
- Vesentlige endringer på anlegget og/eller endring i rutiner/driftsform.
- Status for eventuelle støvnedfallsmålingene.

Dersom Statsforvalteren har behov for endrede rapporteringsvilkår, kan gjeldende krav endres med seks måneders varslingsfrist.

12.2 Sluttrapport

Senest 3 måneder etter at avslutningsfasen er over skal det sendes en sluttrapport til Statsforvalteren (senest 1. mars 2029). Rapporten skal redegjøre for arbeidet i avslutningsfasen, og vurdering av behov av videre målinger og/eller overvåking.

13 Utskiftning av utstyr

Dersom det skal foretas utskiftning av utstyr som kan være av vesentlig betydning for virksomhetens utslipp, skal bedriften gi melding til Statsforvalteren om dette i god tid før det tas beslutning om valg av utstyr.

³ Forskrift om varsling av akutt forurensning eller fare for akutt forurensning av 09.07.1992, nr. 1269

14 Eierskifte

Hvis deponiet overdras til ny eier, skal melding sendes Statsforvalteren så snart som mulig og senest én måned etter eierskiftet.

Dersom det driftsansvarlige selskapet overdras, fisjoner/fusjonerer, får nye eiere med bestemmende innflytelse, på annen måte omdannes eller overfører den forurensende virksomheten til nytt ansvarlig selskap, skal dette meldes til Statsforvalteren.

15 Nedleggelse

Hvis anlegget blir nedlagt eller stanser for en lengre periode, skal den ansvarlige gjøre det som er nødvendig for å motvirke fare for forurensninger. Det skal i rimelig tid på forhånd gis melding til Statsforvalteren.

Statsforvalteren kan fastsette nærmere tiltak som er nødvendig for å motvirke forurensning. Statsforvalteren kan pålegge den ansvarlige å stille garanti for dekning av framtidige utgifter og mulig erstatningsansvar.

Dersom virksomheten ønskes startet på nytt, skal det gis melding til Statsforvalteren i god tid før start er planlagt.

16 Tilsyn

Virksomheten plikter å la representanter for forurensningsmyndigheten, eller de som denne bemyndiger, føre tilsyn med anleggene til enhver tid.

VEDLEGG 1

Liste over prioriterte stoffer

Utslipp av disse komponenter er bare omfattet av tillatelsen dersom dette framgår uttrykkelig av vilkårene:

Metaller og metallforbindelser:

	Forkortelser
Arsen og arsenforbindelser	As og As-forbindelser
Bly og blyforbindelser	Pb og Pb-forbindelser
Kadmium og kadmiumforbindelser	Cd og Cd-forbindelser
Krom og kromforbindelser	Cr og Cr-forbindelser
Kvikksølv og kvikksølvforbindelser	Hg og Hg-forbindelser

Organiske forbindelser:

Bromerte flammehemmere	Vanlige forkortelser
Penta-bromdifenyleter (difenyleter, pentabromderivat)	Penta-BDE
Okta-bromdifenyleter (defenyleter, oktabromderivat)	Okta-BDE, octa-BDE
Deka-bromdifenyleter (bis(pentabromfenylyter))	Deka-BDE, deca-BDE
Heksabromcyclododekan	HBCDD
Tetrabrombisfenol A (2,2',6,6'-tetrabromo-4,4'-isopropyliden difenol)	TBBPA

Klorerte organiske forbindelser

1,2-Dikloretan	EDC
Klorerte dioksiner og furaner	Dioksiner, PCDD/PCDF
Heksaklorbenzen	HCB
Kortkjedete klorparafiner C ₁₀ -C ₁₃ (kloralkaner C ₁₀ -C ₁₃)	SCCP
Mellomkjedete klorparafiner C ₁₄ -C ₁₇ (kloralkaner C ₁₄ -C ₁₇)	MCCP
Klorerte alkylbenzener	KAB
Pentaklorfenol	PCF, PCP
Polyklorerte bifenyler	PCB
Triklorbenzen	TCB
Tetrakloretan	PER
Triklorretan	TRI
Trikloran (2,4,4'-Triklor-2'-hydroksydifenyleter)	TCS
Tris(2-kloretyl)fosfat	TCEP

Enkelte tensider

Ditalg-dimetylammoniumklorid	DTDMAC
Dimetyldioktadekylammoniumklorid	DSDMAC
Di(hydrogenert talg)dimetylammoniumklorid	DHTMAC

Nitromuskforbindelser

Muskxylen

Alkylfenoler og alkylfenoletoksylater

Nonylfenol og nonylfenoletoksylater	NF, NP, NFE, NPE
Oktylfenol og oktylfenoletoksylater	OF, OP, OFE, OPE
4-heptylfenoler (forgrenet og rett kjedet)	4-HPbl
4-tert-pentylfenol	4-t-PP
4-tert-butylfenol	4-t-BP
Dodecylfenol m. isomerer	DDP
2,4,6 tri-tert-butylfenol	TTB-fenol

Per- og polyfluorerte alkylforbindelser (PFAS)

Perfluoroktansulfonat (PFOS) og forbindelser som inneholder PFOS	PFOS, PFOS-relaterte forbindelser
Perfluorheksansulfonsyre (PFHxS) og forbindelser som inneholder PFHxS	PFHxS, PFHxS-relaterte forbindelser
Perfluoroktansyre	PFOA
Langkjedete perfluorerte karboksylsyrer C9-PFCA – C14-PFCA	PFNA, PFDA, PFUnDA, PFDoDA, PFTrDA, PFTeDA

Tinnorganiske forbindelser

Tributyltinnforbindelser	TBT
Trifenyltinnforbindelser	TFT, TPT
Dibutyltinnforbindelser	DBT
Dioktyltinnforbindelser	DOT

Polysykliske aromatiske hydrokarboner

PAH

Ftalater

Dietylheksylftalat (bis(2-etylheksyl)ftalat)	DEHP
Benzylbutylftalat	BBP
Dibutylftalat	DBP
Diisobutylftalat	DIBP

Bisfenol A

BPA

Siloksaner

Dodekametylsykloheksasiloksan	D6
Dekametylsyklopentasiloksan	D5
Oktametylsyklotetrasiloksan	D4

Benzotriazolbaserte UV-filtre

2-Benzotriazol-2-yl-4,6-di-tert-butylphenol	UV-320
2,4-di-tert-butyl-6-(5-chlorobenzotriazol-2-yl)phenol	UV-327
2-(2H-benzotriazol-2-yl)-4,6-ditertpentylphenol	UV-328
2-(2H-Benzotriazol-2-yl)-4-(tert-butyl)-6-(sec-butyl)phenol	UV-350

VEDLEGG 2

I utgangspunktet gjelder alle definisjoner slik de er nedfelt i det norske regelverket. I tillegg til regelverket er også definisjoner nedfelt i Norsk Standard lagt til grunn. I de tilfeller der det i denne tillatelsen er brukt ord/uttrykk som ikke er dekket av annet norsk lovverk/standard gjelder følgende definisjoner:

Avløpsvann: Sanitært og industrielt avløpsvann og forurenset overvann.

Avslutningsfase: Tiden fra all deponering opphører (innkjøring av masser er stoppet) og frem til deponiet er ferdigstilt/opparbeidet i henhold til fastsatte krav.

Behandling: Prosesser, under dette sortering, som endrer egenskapene til avfallet med formål å redusere volum, fare, gjøre det lettere å håndtere eller enklere å gjenvinne.

Deponi⁴: Et permanent disponeringssted på eller under bakken. Som hovedregel skal alt avfall søkes utnyttet/gjenvunnet før deponi vurderes som en løsning.

Etterdrift: Tiden fra avslutningsfasen er over og fram til det tidspunkt hvor deponiet (eller deler av deponiet) ikke lenger kan medføre skadevirkninger på ytre miljø.

Fast dekke: Dekke som har ei hard overflate, for eksempel asfalt. Ikke grus eller lignende.

Fremmede arter: Arter som opptrer utenfor sitt tidligere eller nåværende naturlige utbredelsesområde og spredningspotensial. Fremmede arter er spredt til nye områder bevisst eller ubevisst ved hjelp av menneskers aktivitet. Artsdatabanken har ansvar for å vurdere økologisk risiko knyttet til arter som ikke er naturlig hjemmehørende i Norge og å føre oversikt over slike arter som er påvist i Norge. Liste over fremmede arter i Norge er tilgjengelig på www.artsdatabanken.no.

Godkjent avfallsmottak: Mottak (sorteringsanlegg, behandlingsanlegg, deponi og lignende) som har tillatelse etter forurensningsloven for den type avfall som ønskes levert. Alle særskilte tillatelser er tilgjengelig på www.norskeutslipp.no.

Håndtering: Fellesbenevnelse for mottak og gjenvinning, under dette forberedelse til lagring, i påvente av gjenvinning eller sluttbehandling.

Inert avfall⁵: Avfall som ikke gjennomgår noen betydelig fysisk, kjemisk eller biologisk omdanning, for eksempel betong, glass, keramikk, murstein.

Kjørefast dekke: Dekke som har ei hard overflate, for eksempel grus. Må tåle belastningen fra kjøretøyene som skal benyttes på anlegget.

Lagring/mellomlagring: All oppbevaring av avfall/masser før videre håndtering eller videretransport til annet godkjent mottak. Hvis lagringen er mer enn 1 år før det går til sluttbehandling (for eksempel deponi eller forbrenningsanlegg) eller mer enn 3 år før det går til gjenvinning eller behandling, gjelder kravene for deponering (avfallsforskriften kapittel 9).

⁴ Definisjonen er hentet fra avfallsforskriften kapittel 9 (§ 9-3 bokstav h).

⁵ Definisjonen er mer utfyllende i avfallsforskriften kapittel 9 (§ 9-3 bokstav g).

Omlasting: All overføring/fysisk flytting av sortert avfall eller masser fra en oppbevaringsenhet til mer tjenlig oppbevaringsenhet, ofte fra en mindre enhet til en større. Omlasting av avfall eller masser endrer ikke sammensetningen til avfallet/massene eller egenskaper.

Organisk avfall: Matavfall, hageavfall og annet nedbrytbart avfall fra husholdning og næring, inkludert avfall fra industri, landbruk, akvakultur og avløpsslam.

Overvann: Overflateavrenning som følge av nedbør eller smeltevann.

Rene masser: Jord- og steinmasser som ikke er forurenset.

Rent trevirke: Trevirke som ikke er behandlet eller påført noen form for overflatebehandling, for eksempel maling, lim og lakk.

Resipient: Grunnvann, vassdrag eller havområde som mottar utslipp.

Restvolum: Hvor mye som gjenstår å deponere.

Sigevann⁶: Vann/væske som har vært i kontakt med deponert avfall eller masse. Sigevannet kan renne ut eller bli liggende i avfallet/massene.

Sortert avfall: Avfall der innholdet til alle fraksjonene er kjent. Sortert avfall blir også kjennetegnet ved at sammensetningen er utpreget homogen, det vil si er sammensatt av like materialer/materialtyper.

Tett dekke: Fast ugjennomtrengelig og tilstrekkelig slitesterk dekke med oppsamlingsmulighet for alle de materialene/avfallstypene som skal håndteres på eller i samme område som det tette dekket (vann, væske, fastestoff og lignende). I dag regner vi betong som tett dekke.

Toppdekke: Felles betegnelse for de lag med masser (eller membraner) som legges på toppen etter at deponeringen er avsluttet.

Usortert avfall: Avfall der innholdet til alt eller deler av avfallet er ukjent og der avfallet ikke ha gjennomgått en avsluttende behandling.

⁶ Definisjonen er hentet fra avfallsforskriften kapittel 9 (§ 9-3 bokstav l), og noe omformulert. Omformuleringen har samme betydning.